

초음파 시스템 및 트랜스듀서의 관리 및 세척

목차

1	시작하기 전에	5
	경고 기호	7
	고객 설명	7
	고객 서비스	8
	사용자 정보 규칙	8
	소모품 및 액세서리	9
2	안전.....	11
	경고 및 주의	11
	라텍스 제품 경고	14
	라텍스에 대한 FDA 의료 경고	14
	감염 통제	16
	전염성 해면상뇌증	17
	트랜스듀서 커버	17
3	시스템 세척 및 유지 보수.....	19
	시스템 표면용 소독제 및 세척 용액	19
	시스템과 ECG 장비 세척 및 소독	21
	시스템 및 ECG 장비 세척	23
	시스템 표면 및 ECG 장비 소독	24
	트랙볼 세척	25
	시스템 에어 필터 세척	25
4	트랜스듀서 관리.....	27
	트랜스듀서 관리 방법	27
	비 TEE 트랜스듀서 관리	29
	비 TEE 트랜스듀서에 대한 경고 및 주의 사항	30

비 TEE 트랜스듀서, 케이블 및 커넥터 세척	36
비 TEE 트랜스듀서의 낮은 수준의 소독	39
비 TEE 트랜스듀서의 높은 수준의 소독	40
비 TEE 트랜스듀서 멸균	43
TEE 트랜스듀서 관리	45
TEE 트랜스듀서에 대한 경고 및 주의 사항	47
TEE 트랜스듀서의 높은 수준의 소독	55
TEE 트랜스듀서 멸균	59
초음파 젤	62
5 트랜스듀서 보관 및 운반	65
트랜스듀서 보관 및 운반	65
운반용 보관	65
일상적 보관 및 장기적 보관	65
6 시스템 및 트랜스듀서 소독제	67
소독제 정보	67
소독제의 효과에 영향을 주는 요소	69
소독제 및 세척 용액 선택	69

1 시작하기 전에

초음파 시스템과 트랜스듀서는 적절히 관리 및 세척하고 사용해야 합니다. 적절한 관리에는 필요에 따라 검사, 세척, 소독, 멸균이 포함될 수 있습니다. 이 페이지에는 Philips 초음파 시스템과 트랜스듀서를 효과적으로 세척, 소독 및 멸균하는 데 도움이 되는 정보와 지침이 포함되어 있습니다. 또한 이러한 지침을 따르면 세척, 소독 및 멸균 중 발생할 수 있는 손상을 방지할 수 있습니다. 손상된 경우에는 보증이 무효화될 수 있습니다.

본 설명서의 내용은 다음과 같은 초음파 시스템에 적용됩니다.

- Affiniti 시리즈
- ClearVue 시리즈
- CX30
- CX50
- EPIQ 시리즈
- HD5
- HD6
- HD7
- HD11 시리즈
- HD15
- iE33
- iU22
- Sparq

시스템이나 트랜스듀서를 세척하거나 소독하기 전에 본 설명서를 읽고 모든 경고와 주의 사항을 철저히 준수하십시오. "안전" 섹션의 정보를 주의 깊게 읽으십시오.

Philips 초음파 시스템과 트랜스듀서에 사용할 수 있는 소독제와 세척 용액 목록은 초음파 시스템 및 트랜스듀서용 소독제와 세척 용액 또는 다음의 "트랜스듀서 및 시스템 관리" 웹 사이트를 참조하십시오.

www.philips.com/transducercare

시스템에 지원되는 트랜스듀서 목록은 해당 시스템과 트랜스듀서에 대한 정보가 들어 있는 시스템 사용자 설명서를 참조하십시오.

자세한 내용은

- 북미에 거주하는 경우 800-722-9377 을 통해 Philips 에 문의하십시오.
- 북미 외 지역에서는 현지 Philips 담당자에게 문의하십시오.
- 다음의 "트랜스듀서 및 시스템 관리" 웹 사이트를 방문하십시오.

www.philips.com/transducercare

이 문서 그리고 여기에 포함된 정보는 Philips Healthcare("Philips")의 독점 기밀 정보로서 Philips Legal Department 의 사전 서면 허가 없이는 일부 또는 전부를 복제하거나 복사할 수 없으며 개정하거나, 수정하거나, 다른 사람에게 공개하거나, 배포할 수 없습니다. 본 설명서는 고객에 의해 사용되며 Philips 장비를 구매한 고객에게만 사용권이 부여되거나 21 CFR 1020.30(및 모든 개정 사항) 하에서 FDA 에 의해 필요한 규제 사항 및 기타 현지 규정을 준수해야 합니다. 본 설명서의 무단 사용은 엄격하게 금지됩니다.

Philips 는 특정 목적에 대한 상품성 및 적합성의 암시적 보증을 포함하되 이에 제한하지 않고 모든 종류의 암시적 또는 명시적 보증 없이 본 설명서를 제공합니다.

Philips 는 본 설명서의 정확성을 보장하기 위해 주의를 기울였습니다. 하지만 Philips 는 오류나 누락된 내용에 대해 어떠한 책임도 지지 않으며 안정성, 기능 또는 디자인을 개선하기 위해 여기에 설명된 제품을 예고 없이 변경할 수 있는 권리를 갖고 있습니다. Philips 는 본 설명서에서 설명하는 제품 또는 프로그램을 언제든지 개선 또는 변경할 수 있습니다.

본 설명서를 무단으로 복사하면 저작권이 위배될 뿐만 아니라 Philips 가 사용자에게 정확한 최신 정보를 제공하는 능력도 영향을 받습니다.

본 제품에는 새 제품과 성능이 동일한 재생 부품 또는 부수적인 용도의 부품이 포함될 수 있습니다.





"xMATRIX"는 Koninklijke Philips N.V.의 상표입니다.

Philips 이외의 제품명은 해당 소유사의 상표일 수 있습니다.

경고 기호

이 시스템은 다음과 같은 경고 기호를 사용할 수 있습니다. 시스템에서 사용되는 추가 기호에 대해서는 해당 시스템 사용자 설명서의 "안전 수칙" 섹션을 참조하십시오.

경고 기호

기호	설명
	주의 사항을 나타냅니다.
	위험 전압: 1,000Vac(미국의 경우 600Vac)보다 큰 전압이 있음을 나타내며 고압 단자 근처에 표시됩니다.
	IEC 60601-1-2 에 지정된 대로 테스트되지 않은 커넥터의 ESD(정전기 방전) 감도를 식별합니다. 노출된 커넥터 핀을 만지지 마십시오. 노출된 핀을 만지면 정전기가 방전되어 제품이 손상될 수 있습니다.
	사용자가 안전 정보를 위해 사용 지침을 확인해야 함을 나타냅니다.

고객 설명

사용자 정보에 대한 질문이 있거나 사용자 정보에서 오류를 발견한 경우 Philips(800-722-9377)(미국의 경우)에 전화하거나 현지 고객 서비스 담당자에게 전화하십시오.

고객 서비스

전세계 해당 지역의 고객 서비스 담당자를 통해 질문에 대한 답변과 유지 보수 및 서비스를 제공받을 수 있습니다. 지원을 받으려면 현지 Philips 담당자에게 문의하십시오. 또한 다음으로 연락하여 고객 서비스 담당자를 안내받거나, Philips Healthcare의 "Contact Us" 웹 사이트를 이용하실 수 있습니다.

www.healthcare.philips.com/main/about/officelocator/index.wpd

Philips Ultrasound 본사

22100 Bothell-Everett Highway, Bothell, WA 98021-8431, USA

800-722-9377

사용자 정보 규칙

제품에 대한 사용자 정보는 정보를 찾고 이해하기 쉽도록 다음과 같은 표기 규칙을 사용합니다.

- 모든 절차는 숫자로 번호가 매겨져 있고, 모든 하위 절차는 문자로 번호가 매겨져 있습니다. 성공하려면 표시된 순서대로 단계를 완료해야 합니다.
- 글머리 기호는 특정 기능 또는 절차에 대한 일반 정보를 나타냅니다. 이러한 글머리 기호는 순차적 절차를 나타내지 않습니다.
- 시스템의 왼쪽은 시스템 정면을 마주 보고 있을 때 사용자의 왼쪽입니다. 시스템의 전면은 작동 시 가장 가까운 부분입니다.
- 트랜스듀서와 펜슬 프로브는 특별히 구분하는 것이 텍스트의 의미에 중요하지 않다면 모두 트랜스듀서라고 합니다.

안전하고 효율적인 제품 사용을 위해 반드시 필요한 정보는 전체 사용자 정보에서 다음과 같이 표시됩니다.



경고

경고는 사용자, 조작자 및 환자의 안전에 필요한 정보를 강조합니다.



주의

주의는 제품을 손상시켜 보증 또는 서비스 계약을 무효화하는 방식이나 환자 또는 시스템 데이터가 손실될 수 있는 방식을 강조합니다.

노트

노트는 제품을 더 효율적으로 작동하는 데 유용한 정보를 상기시킵니다.

소모품 및 액세서리

트랜스듀서 커버, 치아보호장치, Biopsy guide, 기타 소모품 및 부속품을 주문하려면 다음 CIVCO Medical Solutions 에 문의하십시오.

CIVCO Medical Solutions

102 First Street South, Kalona, IA 52247-9589

전화: 800-445-6741(미국 및 캐나다), +1 319-248-6757(국제)

팩스: 877-329-2482(미국 및 캐나다), +1 319-248-6660(국제)

전자 메일: info@civco.com

인터넷: www.civco.com

모든 제조업체의 ECG 트렁크 케이블, 리드 세트 및 전극을 주문할 수 있습니다. 단, IEC 60601 에 지정된 대로 BF 형 또는 CF 형 전기 절연의 ECG 트렁크 케이블, 리드 세트 및 전극을 주문해야 합니다.

2 안전

본 섹션의 내용을 읽고 초음파 장비를 작동 및 관리하는 모든 사람과 검사를 받는 환자의 안전 수칙을 숙지하고, 시스템과 그 부속품의 품질을 확인하십시오.

특정 세척 또는 소독 작업에만 적용되는 안전 수칙 정보는 해당 작업에 대한 절차에 포함되어 있습니다.

경고 및 주의

세척제 및 소독제 사용 시 안전을 최대한 보장하기 위해 다음 경고와 주의 사항을 준수하십시오.



경고

나열되어 있는 소독제는 생물학적 효과 때문이 아니라 제품 재료와의 화학적 호환성 때문에 권장됩니다. 소독제의 생물학적 효과는 소독제 제조업체, 미국 식품의약품청(U.S. Food and Drug Administration) 및 미국 질병관리본부(U.S. Centers for Disease Control)의 지침 및 권장 사항을 참조하십시오.



경고

장비에 필요한 소독 수준은 장비 사용 중 장비와 접촉되는 조직의 유형 그리고 사용하는 트랜스듀서의 종류에 따라 명시되어 있습니다. 소독제 종류가 트랜스듀서 종류 및 트랜스듀서 적용분야에 적합한지 확인하십시오. 소독 요구 사항 수준에 대한 자세한 내용은 "[트랜스듀서 관리 방법](#) 27 페이지의을 참조하십시오. 소독제 레이블에 표시된 감염관리 전문가협회(Association for Professionals in Infection Control), 미국 식품의약품청(U.S. Food and Drug Administration) 및 미국 질병관리본부(U.S. Centers for Disease Control)의 지침 및 권장 사항도 참조하십시오.



경고

트랜스듀서를 멸균할 때 멸균에 적합한 살균 용액의 농도와 접촉 시간을 따르십시오. 제조업체의 지침을 따라야 합니다.



경고

미리 혼합된 용액을 사용하는 경우 용액 유통 기한을 확인하십시오.



주의

소독제 제조업체의 권장 사항을 따릅니다.



주의

시스템, 주변 기기 또는 트랜스듀서에 연마재, 아세톤, MEK, 페인트 시너 또는 기타 강한 용제를 사용하지 마십시오.



주의

시스템을 소독하는 데 Sani-Cloth AF3 또는 Super Sani-Cloth 를 사용하지 마십시오.



주의

디스플레이 화면에 유리 세척제나 표백제 함유 제품을 사용하지 마십시오. 잔여물이 쌓이지 않도록 소독제나 세척제를 즉시 닦아 내십시오.



주의

디스플레이 화면에는 극세사 천을 사용하고, 종이 타월을 사용하지 마십시오.



주의

시스템 표면과 트랜스듀서는 초음파 젤, 알코올 및 소독제에 내성이 있지만 이러한 물질을 사용할 경우 영구적인 손상을 방지하기 위해 닦아내야 합니다.



주의

권장되지 않은 소독제 또는 잘못된 농도의 용액을 사용하거나 권장 지침보다 깊게 또는 오래 동안 잠글 경우 트랜스듀서가 손상 또는 변색될 수 있으며 트랜스듀서 보증이 무효화될 수 있습니다.



주의

트랜스듀서 멸균 시 액체로 된 멸균액만 사용하십시오. Philips 가 승인하지 않은 고압, 가스(EtO) 등의 방법을 사용할 경우 트랜스듀서가 손상되고 보증이 무효화됩니다.



주의

비 TEE 트랜스듀서에서는 커넥터 하우징과 트랜스듀서 하우징 및 렌즈만 이소프로필 알코올로 세척할 수 있습니다. TEE 트랜스듀서에서는 커넥터 하우징과 컨트롤 하우징만 이소프로필 알코올로 세척할 수 있습니다. 용액의 알코올 농도가 70%를 넘지 않는지 확인하십시오. 케이블, 스트레인 릴리프 등의 다른 부분은 이소프로필 알코올로 닦으면 손상될 수 있습니다. 이러한 손상은 보증이나 서비스 계약에 따른 보증을 받을 수 없습니다.

라텍스 제품 경고

Philips 초음파 시스템 및 트랜스듀서에는 인체와 접촉하는 천연 고무 라텍스가 포함되어 있지 않습니다.



경고

트랜스듀서 커버에는 천연 고무 라텍스가 포함되어 있을 수 있으며 일부 환자에게서 알레르기 반응을 유발할 수 있습니다.



경고

M2203A 치아보호장치 스트랩에는 천연 고무 라텍스가 포함되어 있을 수 있으며 알레르기 반응을 유발할 수 있습니다.

라텍스에 대한 FDA 의료 경고

1991년 3월 29일, 라텍스가 포함된 의료 장비에 대한 알레르기 반응

라텍스(천연 고무)가 포함된 의료 장비에 대한 심각한 알레르기 반응 보고서 때문에 FDA는 의료 전문가들에게 라텍스에 민감한 환자를 파악하여 즉시 알레르기 반응 치료를 할 수 있게 준비하도록 권고했습니다. 라텍스에 대한 환자 반응은 접촉성 두드러기에서 전신과민증에 이르기까지 다양했습니다. 라텍스는 수술 및 검사용 장갑, 도뇨관, 인투베이션 튜브(삼관용관), 마취용 마스크, 덴탈 댐 등 다양한 의료 장비의 구성 요소입니다.

라텍스가 포함된 의료 장비에 대한 알레르기 반응과 관련된 FDA 보고서가 최근에 증가했습니다. 라텍스 커프스 관장기 팁의 한 브랜드는 여러 명의 환자가 바륨 관장 시술 중 과민증과 유사 반응을 일으켜 사망한 후 최근에 리콜되었습니다. 의학 서적에서도 라텍스 민감도에 대한 추가 보고서를 확인할 수 있습니다. 의료 장비와 기타 소비자 제품에서 라텍스에 반복 노출되는 것도 부분적으로 라텍스 민감도의 유행을 증가에 대한 이유일 수 있습니다. 예를 들어 수술실 인원 중 6% ~ 7%와 이분척추 환자 중 18% ~ 40%가 라텍스에 민감한 것으로 보고되었습니다.

라텍스 자체의 단백질이 알레르기 반응의 주요 소스인 것 같습니다. 심각한 반응을 일으키는 단백질 양에 대해서는 현재 알려져 있지 않지만 FDA 는 라텍스가 포함된 의료 장비 제조업체와 더불어 제품의 단백질 함량을 최소화하기 위해 노력하고 있습니다.

이 문제와 관련해서 FDA 가 의료 전문가들에게 권장하는 사항은 다음과 같습니다.

- 환자의 일반 병력을 조사할 때 라텍스 민감도에 대한 질문을 포함하십시오. 외과 및 방사선과 환자, 이분척추 환자 및 의료 서비스 직원들의 경우 이 권장 사항이 특히 중요합니다. 라텍스 장갑을 착용하거나 풍선을 부풀린 후의 가려움, 발진 또는 호흡 곤란에 대한 질문이 유용할 수 있습니다. 양성 병력이 있는 환자의 차트에는 플래그를 지정해야 합니다.
- 라텍스 민감도가 의심되는 경우 플라스틱 등의 대체 물질로 만든 장비를 사용하십시오. 예를 들어 환자가 민감한 경우 의료 전문가는 라텍스 장갑 위에 라텍스가 아닌 장갑을 착용할 수 있습니다. 의료 전문가와 환자가 둘 다 민감한 경우 중간에 라텍스가 있는 장갑을 사용할 수 있습니다. "저자극성" 레이블이 붙은 라텍스 장갑은 거부 반응을 방지하지 못할 수도 있습니다.
- 라텍스가 포함된 의료 장비를 사용할 때마다, 특히 라텍스가 점막과 접촉하는 경우 알레르기 반응 가능성에 대해 주의하십시오.
- 알레르기 반응이 발생하고 라텍스가 의심되는 경우 라텍스 민감도의 가능성에 대해 환자에게 알리고 면역 평가를 고려하십시오.
- 의료 시술을 받기 전에 알려진 라텍스 민감도에 대해 의료 전문가 및 구급 요원에게 알리도록 환자에게 권고하십시오. 라텍스 민감도가 심각한 환자에게 의료 식별 팔찌를 착용하도록 권고하는 것이 좋습니다.

FDA 는 의료 전문가들에게 라텍스 또는 의료 장비에 사용된 기타 물질에 대한 거부 반응 사고를 보고하도록 요청하고 있습니다. 1990 년 10 월 FDA Drug Bulletin 을 참조하십시오. 사고를 보고하려면 1-800-332-1088 로 전화를 걸거나 인터넷을 통해 FDA Problem Reporting Program, MedWatch 에 문의하십시오.

www.fda.gov/Safety/MedWatch/

라텍스 민감도에 대한 참조 목록 복사본을 한 부 받으려면 LATEX, FDA, HFZ-220, Rockville, MD 20857 로 문의하십시오.

감염 통제

감염 통제와 관련된 문제는 조작자와 환자에게 영향을 줍니다. 직원과 환자 모두를 보호하기 위해 해당 시설에서 정한 감염 제어 절차를 따르십시오.

감염된 트랜스듀서 처리

주요 관심 분야는 감염된 환자와 접촉한 트랜스듀서 처리 문제입니다. 사전에 소독하지 않은 TEE, 엔도캐비티, 수술용 및 Biopsy 시술에 사용된 트랜스듀서를 처리할 때에는 항상 장갑을 착용하십시오. 트랜스듀서 세척 및 소독에 대한 자세한 내용은 "[트랜스듀서 관리](#)" 섹션을 참조하십시오.

시스템에서 혈액 및 감염 물질 제거

시스템 내부가 병원체를 포함하는 체액으로 오염된 경우 즉시 Philips 서비스 담당자에게 알려야 합니다. 시스템 내부의 구성 요소는 소독할 수 없습니다. 이 경우 현지법이나 연방법에 의거하여 시스템을 생물학적 유해 물질로 처리해야 합니다.



주의

비 TEE 트랜스듀서에서는 커넥터 하우징과 트랜스듀서 하우징 및 렌즈만 이소프로필 알코올로 세척할 수 있습니다. TEE 트랜스듀서에서는 커넥터 하우징과 컨트롤 하우징만 이소프로필 알코올로 세척할 수 있습니다. 용액의 알코올 농도가 70%를 넘지 않는지 확인하십시오. 케이블, 스트레인 릴리프 등의 다른 부분은 이소프로필 알코올로 닦으면 손상될 수 있습니다. 이러한 손상은 보증이나 서비스 계약에 따른 보증을 받을 수 없습니다.

비누와 물을 적신 거즈로 시스템, 변환기 커넥터 및 케이블에서 혈액을 제거하십시오. 그런 다음 부식되지 않도록 부드러운 천으로 장비를 닦으십시오. 시스템 및 일부 트랜스듀서의 특정 부분에만 이소프로필 알코올의 70% 용액을 사용할 수 있습니다. 세척제를 추가로 사용할 수 있습니다. 자세한 내용은 초음파 시스템 및 트랜스듀서용 소독제와 세척 용액을 참조하십시오. 시스템에서 혈액 및 기타 감염 물질을 제거하는 방법에 대한 자세한 내용은 "[시스템 세척 및 유지 보수](#)" 섹션을 참조하십시오.

ECG 케이블 및 리드 세트

ECG 케이블 및 리드 세트 세척에 대한 자세한 내용은 "시스템 세척 및 유지 보수" 섹션을 참조하십시오.

전염성 해면상뇌증



경고

크로이츠펠트 야콥병 같은 전염성 해면상뇌증을 앓는 환자에 대한 수술용 적용분야에서는 열균 트랜스듀서 커버가 손상된 경우 미국 질병관리본부(U.S. Centers for Disease Control)의 지침 및 세계보건기구(World Health Organization)에서 제공하는 문서(WHO/CDS/ APH/2000/3, WHO Infection Control Guidelines for Transmissible Spongiform Encephalopathies)의 지침을 따르십시오. 열 소독으로는 시스템 트랜스듀서의 오염을 제거할 수 없습니다.

트랜스듀서 커버

트랜스듀서 커버 사용 방법에 대해서는 커버와 함께 제공된 지침을 참조하십시오.



경고

라텍스 및 탈크는 경식도, 엔도캐비티 및 수술용 이미징 적용분야에서 그리고 Biopsy 중에 감염 제어에 도움을 주는 피복에 흔히 사용됩니다. 포장에서 라텍스 및 탈크 함유량을 확인하십시오. 환자들이 천연 고무 라텍스에 알레르기 반응을 일으킬 수 있다는 것이 연구를 통해 밝혀졌습니다. 1991년 3월 29일에 발표된 라텍스에 대한 FDA의 의학적 경고를 참조하십시오. 이 내용은 "라텍스에 대한 FDA 의료 경고" 14 페이지의에 재인쇄되었습니다.



경고

수술용 적용분야에서는 멸균 젤 및 멸균 트랜스듀서 커버와 함께 멸균된 트랜스듀서를 사용해야 합니다.



경고

사용 전후에 트랜스듀서 커버를 검사하십시오.



경고

시술을 수행할 준비가 되기 전에는 트랜스듀서 커버를 끼우지 마십시오.



경고

멸균 트랜스듀서 커버는 1 회용이므로 재사용하면 안 됩니다.

3 시스템 세척 및 유지 보수

유지 보수는 정기적으로, 그리고 필요할 때마다 수행해야 합니다.

이 시스템은 여러 개의 회로판, 광범위한 서비스 진단 및 복잡한 운영 소프트웨어를 포함하는 일종의 의료 장비이므로 교육을 받은 담당자만 시스템을 유지 보수하는 것이 좋습니다.

- 초음파 시스템과 주변 기기를 세척하고 유지 보수하는 것은 중요합니다. 특히 주변 기기 장비의 경우 철저한 세척이 중요한데 이러한 장비는 전자기계식 장비를 포함하고 있기 때문입니다. 주변의 많은 먼지와 습도에 지속적으로 노출될 경우 이러한 장비의 성능과 안정성이 저하됩니다.
- 초음파 시스템과 함께 사용하는 트랜스듀서를 세척하는 것은 중요합니다. 세척 절차는 트랜스듀서 종류 및 용법에 따라 다릅니다. 시스템과 함께 사용하는 각 트랜스듀서를 세척 및 유지 보수하는 방법에 대한 자세한 지침은 "[트랜스듀서 관리](#)" 섹션을 참조하십시오.

시스템 표면용 소독제 및 세척 용액

소독제 및 세척 용액의 호환성은 어느 항목에 사용되는지에 따라 다릅니다. 다음 표의 제품은 이러한 시스템 표면에 사용할 수 있습니다.

- 시스템과 카트의 외부 플라스틱 및 페인트 칠한 표면
- 시스템 컨트롤 패널
- ECG 트렁크 케이블, 리드 및 전극
- 터치 스크린 및 모니터 화면
- 간편 클립 트랜스듀서 케이블 관리자

모든 표면용 세척 용액 터치 스크린 및 모니터 화면용 세척 용액 시스템 표면 및 터치 스크린용 소독제

- | | |
|---|--|
| <p>중성 비누 용액</p> <ul style="list-style-type: none"> • 중성 비누 용액 • LCD 전용 세척제 • 정제수 | <ul style="list-style-type: none"> • 70% IPA(이소프로필 알코올) • Opti-Cide 3(QUAT/IPA 기반) • Oxivir Tb(과속 과산화수소 기반) • PI-Spray II(QUAT 기반) • Protex (EPIQ 시리즈 및 Affiniti 시리즈 시스템 과만 호환) • Sani-Cloth HB(QUAT 기반) • Sani-Cloth Plus(QUAT/IPA 기반) |
|---|--|



주의

시스템, 주변 기기 또는 트랜스듀서에 연마재, 아세톤, MEK, 페인트 시너 또는 기타 강한 용제를 사용하지 마십시오.



주의

시스템을 소독하는 데 Sani-Cloth AF3 또는 Super Sani-Cloth 를 사용하지 마십시오.



주의

디스플레이 화면에 유리 세척제나 표백제 함유 제품을 사용하지 마십시오. 잔여물이 쌓이지 않도록 소독제나 세척제를 즉시 닦아 내십시오.



주의

시스템 표면과 트랜스듀서는 초음파 젤, 알코올 및 소독제에 내성이 있지만 이러한 물질을 사용할 경우 영구적인 손상을 방지하기 위해 닦아내야 합니다.

시스템 및 트랜스듀서의 소독제에 대한 자세한 내용은 "[시스템 및 트랜스듀서 소독제](#)" 섹션을 참조하십시오.

초음파 시스템과 트랜스듀서 세척 및 소독 지침은 "[트랜스듀서 관리](#)" 섹션 또는 다음의 "[트랜스듀서 및 시스템 관리](#)" 웹 사이트를 참조하십시오.

www.philips.com/transducercare

시스템과 ECG 장비 세척 및 소독

시스템 컨트롤 패널 및 기타 외부 표면은 쏟아진 액체나 너무 많이 도포된 젤로 문제가 생기기 쉽습니다. 이러한 물질은 패널 아래의 전기 구성품으로 스며들어 간헐적 오류를 일으킬 수 있습니다. 예방을 위한 유지 보수 작업 중 손잡이가 헐거워지거나 컨트롤이 마모되지 않았는지 등을 확인합니다.



경고

장비를 세척, 소독 또는 멸균할 때는 항상 보호용 고글과 장갑을 착용합니다.



경고

시스템 유지 보수나 세척을 실시하기 전에 항상 시스템을 끄고 전원에서 분리하십시오.



주의

유지 보수나 세척을 실시하기 전에 시스템 브레이크가 잠겨있는지 확인하십시오.



주의

호환되는 세척 용액과 소독제만 시스템 표면에 사용하십시오. 미리 혼합된 용액을 사용하는 경우 용액 유통 기한을 확인하십시오.



주의

시스템, 주변 기기 또는 트랜스듀서에 연마재, 아세톤, MEK, 페인트 시너 또는 기타 강한 용제를 사용하지 마십시오.



주의

디스플레이 화면에 표백제를 함유한 세척제를 사용하지 마십시오. 표면이 손상될 수 있습니다.



주의

디스플레이 화면에는 극세사 천을 사용하고, 종이 타월을 사용하지 마십시오.



주의

날카로운 물체가 디스플레이 화면에 닿지 않도록 합니다. 세척하는 동안 모니터 화면 표면에 흠집이 나지 않도록 주의하십시오.



주의

시스템 컨트롤 패널, 디스플레이 화면 및 키보드를 세척할 때는 용액이하우징 안으로 들어가지 않도록 주의하십시오. 컨트롤, 시스템 캐비닛 내부 또는 트랜스듀서 콘센트 내부로 액체를 흘리거나 분사하지 마십시오.



주의

시스템 표면에 직접 소독제를 분사하지 마십시오. 닦을 때 소독제가 시스템 표면에 고이거나 흐르지 않도록 하십시오. 이 경우 소독제가 시스템으로 흘러 들어가 시스템이 손상되고 보증이 무효화될 수 있습니다. 가볍게 적신 천이나 도포용 솔만 사용하여 닦으십시오.



주의

이소프로필 알코올 용액을 소독에 사용하는 경우 용액의 알코올 농도가 70% 미만인지 확인하십시오. 70%를 넘으면 제품이 손상될 수 있습니다.

시스템 및 ECG 장비 세척

1. 세척 전에 시스템을 끄고 전원에서 전원 코드를 분리하고 시스템 브레이크가 잠겨 있는지 확인하십시오.
2. 디스플레이 화면을 세척하려면 다음 단계를 따르십시오.
 - a. 부드럽고 보풀이 없는 천으로 먼지를 제거합니다. 초극세사 천을 사용하는 것이 좋습니다.
 - b. LCD 용 액상 스크린 세척제를 사용합니다. 부드러운 천에 액체를 분사하고 화면을 깨끗이 닦습니다. 미리 적셔 둔 화면용 물수건을 사용해도 됩니다.
 - c. 부드럽고 보풀이 없는 천으로 화면의 습기를 제거합니다.

3. 컨트롤 패널을 세척하려면 면봉이나 이쑤시개로 키나 컨트롤 주변의 고형물을 제거하여 캐비닛 안으로 고형물이 들어가지 않도록 합니다. 비누와 물로 적신 부드러운 천으로 닦습니다.
 4. 비누와 물로 적신 부드러운 천으로 시스템과 카트의 나머지 외부 표면을 닦습니다.
 - 플라스틱 및 페인트가 칠해진 표면
 - ECG 트렁크 케이블, 리드 및 전극

잘 지워지지 않는 얼룩에는 70% 이소프로필 알코올 용액을 사용한 다음 비누와 물로 닦을 수 있습니다.
 5. 정제수로 적신 천으로 잔류물을 제거합니다.
 6. 장비의 습기를 제거하여 부식을 방지합니다.
- 장비가 혈액이나 감염 재료와 접촉했을 경우 "[시스템 표면 및 ECG 장비 소독](#)" 24 페이지의을 참조하십시오.

시스템 표면 및 ECG 장비 소독

시스템과 ECG 장비를 소독하기 전에 "[시스템 표면용 소독제 및 세척 용액](#)" 19 페이지의을 읽으십시오.

1. 세척 및 소독 전에 시스템을 끄고, 전원에서 전원 코드를 분리하고, 시스템 브레이크가 잠겨있는지 확인하십시오.
2. "[시스템 및 ECG 장비 세척](#)" 23 페이지의의 절차에 따라 시스템을 세척합니다.
3. 시스템과 호환되는 소독액을 선택하고 레이블에 표시된 준비, 온도 및 용액 농도 지침을 따릅니다. 미리 혼합된 용액을 사용하는 경우 용액 유통 기한을 확인하십시오.
4. 소독제 레이블에 표시된 지침(닦는 시간, 용액 농도 및 소독제 접촉 시간에 대한 지침)에 따라 소독제로 시스템 표면을 닦습니다. 용액의 농도와 접촉 시간이 임상 적용분야에 적합한지 확인합니다.
5. 장비의 습기를 제거하여 부식을 방지합니다.

트랙볼 세척

트랙볼을 정기적으로 세척하면 수명이 길어지고 서비스 필요성이 줄어듭니다.

1. 손가락으로 트랙볼 주변의 링을 돌려서 풉니다.
2. 트랙볼을 장착부에서 들어 올립니다.
3. 보풀이 없는 천이나 작은 솔로 트랙볼과 장착부를 세척합니다.
4. 볼을 다시 장착부에 놓습니다.
5. 손가락으로 링을 다시 조입니다.

시스템 에어 필터 세척

시스템 에어 필터를 매주 검사하고 필요하면 세척해야 합니다. 에어 필터를 비누와 물로 세척하려는 경우 다른 필터를 말리는 동안 예비 필터를 설치하는 것이 좋습니다. Philips 에서 추가 에어 필터를 주문할 수 있습니다.



경고

시스템 유지 보수나 세척을 실시하기 전에 항상 시스템을 끄고 전원에서 분리하십시오.



주의

에어 필터를 제거하기 전에 전원을 끄십시오. 에어 필터가 설치되지 않은 상태에서 전원을 켜지 마십시오.



주의

에어 필터를 설치하기 전에 건조한 상태인지 확인하십시오. 젖어있거나 축축한 에어 필터를 설치하면 시스템이 손상될 수 있습니다.



주의

에어 필터를 청소할 때는 먼저 시스템 브레이크가 잠겨 있는지 확인하십시오.

1. 에어 필터 손잡이를 찾습니다.
2. 필터가 시스템에서 완전히 빠져나올 때까지 에어 필터 손잡이를 똑바로 밖으로 당깁니다.
3. 필터를 검사합니다. 에어 필터 상태에 따라 진공 청소기로 먼지를 제거하거나 물로 헹굽니다. 필터가 마모되었거나 세척할 수 없는 상태이면 예비 필터로 교체합니다.
4. 필터를 다시 설치하려면 필터를 제자리에 밀어 넣습니다.
5. 필터 유지 보수 상태 재설정 등과 같은 추가적인 시스템별 절차는 해당 시스템의 사용자 설명서를 참조하십시오.

4 트랜스듀서 관리

모든 Philips 트랜스듀서는 적절히 관리, 세척 및 사용해야 합니다. 이 섹션에는 Philips 초음파 시스템과 호환되는 트랜스듀서를 효과적으로 세척, 소독 및 멸균하는 데 도움이 되는 정보와 지침이 포함되어 있습니다. 또한 이러한 지침을 따르면 세척, 소독 및 멸균 중 발생할 수 있는 손상을 방지할 수 있습니다. 손상된 경우에는 보증이 무효화될 수 있습니다.

적절한 관리에는 필요에 따라 검사, 세척, 소독, 멸균이 포함될 수 있습니다. 트랜스듀서는 사용할 때마다 반드시 세척해야 합니다. 매번 사용 전에 트랜스듀서의 모든 부분을 검사합니다. 트랜스듀서의 무결성을 위험에 빠뜨릴 수 있는 균열이나 기타 손상이 있는지 확인하십시오. 손상이 있는 경우 Philips 담당자에게 보고하고 트랜스듀서 사용을 중단하십시오.

시스템 트랜스듀서와 호환되는 젤에 대한 자세한 내용은 "[초음파 젤](#)" 62 페이지의을 참조하십시오.

트랜스듀서 관리 방법

적절한 트랜스듀서 관리 방법을 선택하려면 먼저 용도에 따라 트랜스듀서의 등급을 결정해야 합니다. 트랜스듀서 관리 방법에 따라 트랜스듀서에 적합한 소독제가 다릅니다. 호환되는 소독제에 대한 자세한 내용은 "[시스템 및 트랜스듀서 소독제](#)" 섹션을 참조하십시오. 소독제와 세척 용액 사용 시 항상 제조업체의 지침을 따르십시오.

트랜스듀서 종류별 관리 방법

비 TEE 트랜스듀서 용도	예	등급	관리 방법
오염되지 않은 피부에 접촉	곡선형, 직선형, xMATRIX, 및 섹터 트랜스듀서	낮은 위험 수준	낮은 수준의 소독(" 비 TEE 트랜스듀서의 낮은 수준의 소독 " 39 페이지의 참조)

비 TEE 트랜스듀서 용도	예	등급	관리 방법
정맥에 접촉	엔도캐비티	중간 위험 수준	높은 수준의 소독("비 TEE 트랜스듀서의 높은 수준의 소독" 40 페이지의 참조) ¹
혈관 조직으로 들어감	수술용 및 복강경용	높은 위험 수준	멸균("비 TEE 트랜스듀서의 높은 수준의 소독" 40 페이지의 또는 "비 TEE 트랜스듀서 멸균" 43 페이지의 참조)
TEE 트랜스듀서 용도	예	등급	관리 방법
정맥에 접촉	경식도(TEE)	중간 위험 수준	높은 수준의 소독 또는 멸균 ("TEE 트랜스듀서의 높은 수준의 소독" 55 페이지의 또는 "TEE 트랜스듀서 멸균" 59 페이지의 참조) ¹

1. 높은 수준의 소독과 멸균 젤 및 트랜스듀서 커버의 사용(트랜스듀서 커버와 함께 제공된 지침에서 설명됨)은 초음파 트랜스듀서에 허용되는 감염 관리 방법입니다. 다음 웹 사이트에서 2008년 9월 9일에 업데이트된 FDA 지침 문서 "Information for Manufacturers Seeking Marketing Clearance of Diagnostic Ultrasound Systems and Transducers"를 참조하십시오.

www.fda.gov/downloads/MedicalDevices/DeviceRegulationandGuidance/GuidanceDocuments/UCM070911.pdf

비 TEE 트랜스듀서 관리

다음 항목에서는 비 TEE 트랜스듀서를 세척, 소독 및 멸균하는 방법을 설명합니다. 각 트랜스듀서에 적절한 관리 방법을 확인하려면 "[트랜스듀서 관리 방법](#)" 27 페이지의을 참조하십시오. 다음 그림은 비 TEE 트랜스듀서의 구성 요소를 나타냅니다.

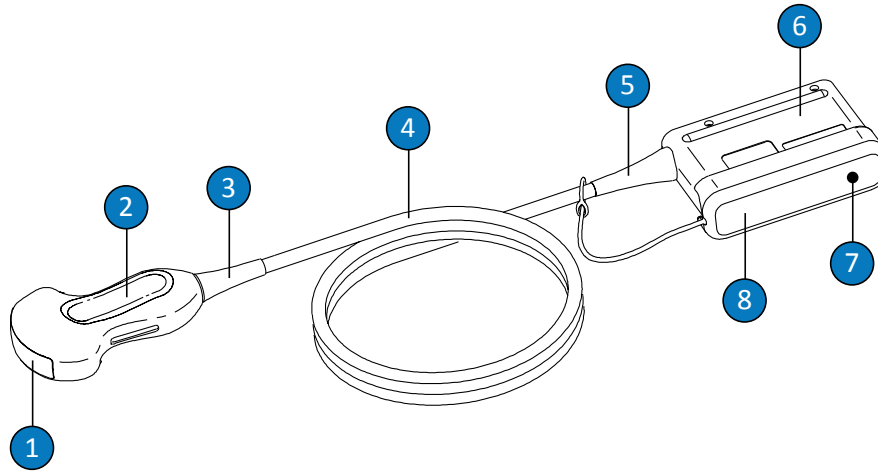

비 TEE 트랜스듀서 구성 요소

1	트랜스듀서 렌즈
2	트랜스듀서 하우징
3	트랜스듀서 스트레인 릴리프
4	케이블
5	커넥터 스트레인 릴리프
6	커넥터 하우징
7	커넥터 전기 접촉부(커버 아래)
8	커넥터 커버(선택적)

비 TEE 트랜스듀서에 대한 경고 및 주의 사항

모든 세척, 소독, 멸균 절차 중 및 소독제 사용 시 이러한 경고 및 주의 사항을 확인합니다. 관리 및 세척 절차와 세척 또는 소독액 레이블에 구체적인 경고 및 주의 사항이 나와 있습니다.



경고

트랜스듀서는 사용할 때마다 반드시 세척해야 합니다. 효과적인 소독 또는 멸균을 위해서는 그 전에 트랜스듀서 세척이 필수입니다. 소독제 사용 시 제조업체의 지침을 따르십시오.



경고

장비를 세척, 소독 또는 멸균할 때는 항상 보호용 고글과 장갑을 착용합니다.



경고

수술용 검사 및 Biopsy 중에는 멸균 초음파 젤과 함께 멸균 트랜스듀서 커버가 필요합니다. 경직장, 경질 및 경식도 시술에는 보호 커버가 권장됩니다. 중국 및 일본에서는 이 커버가 필수입니다. 승인된 커버를 사용하는 것이 좋습니다.



경고

멸균 트랜스듀서 커버는 1 회용이므로 재사용하면 안 됩니다.



경고

수술용 적용분야(TEE 또는 내시경 제외)에서 멸균 젤 및 멸균 트랜스듀서 커버와 함께 사용되는 트랜스듀서는 높은 수준의 소독 또는 멸균 관리 방법을 사용할 수 있습니다.



경고

나열되어 있는 소독제는 생물학적 효과 때문이 아니라 제품 재료와의 화학적 호환성 때문에 권장됩니다. 소독제의 생물학적 효과는 소독제 제조업체, 미국 식품의약품청(U.S. Food and Drug Administration) 및 미국 질병관리본부(U.S. Centers for Disease Control)의 지침 및 권장 사항을 참조하십시오.



경고

장비에 필요한 소독 수준은 장비 사용 중 장비와 접촉되는 조직의 유형 그리고 사용하는 트랜스듀서의 종류에 따라 명시되어 있습니다. 소독제 종류가 트랜스듀서 종류 및 트랜스듀서 적용분야에 적합한지 확인하십시오. 소독 요구 사항 수준에 대한 자세한 내용은 "[트랜스듀서 관리 방법](#) 27 페이지의을 참조하십시오. 소독제 레이블에 표시된 감염관리 전문가협회(Association for Professionals in Infection Control), 미국 식품의약품청(U.S. Food and Drug Administration) 및 미국 질병관리본부(U.S. Centers for Disease Control)의 지침 및 권장 사항도 참조하십시오.



경고

트랜스듀서를 멸균할 때 멸균에 적합한 살균 용액의 농도와 접촉 시간을 따르십시오. 제조업체의 지침을 따라야 합니다.



경고

미리 혼합된 용액을 사용하는 경우 용액 유통 기한을 확인하십시오.



경고

소독제 제조업체의 권장 사항을 따릅니다.



주의

권장되지 않은 소독제 또는 잘못된 농도의 용액을 사용하거나 권장 지침보다 깊게 또는 오래 동안 잠글 경우 트랜스듀서가 손상 또는 변색될 수 있으며 트랜스듀서 보증이 무효화될 수 있습니다.



주의

트랜스듀서 멸균 시 액체로 된 멸균액만 사용하십시오. Philips 가 승인하지 않은 고압, 가스(EtO) 등의 방법을 사용할 경우 트랜스듀서가 손상되고 보증이 무효화됩니다.



주의

비 TEE 트랜스듀서에서는 커넥터 하우징과 트랜스듀서 하우징 및 렌즈 또는 어쿠스틱 창만 이소프로필 알코올로 세척할 수 있습니다. 용액의 알코올 농도가 70%를 넘지 않는 지 확인하십시오. 케이블, 스트레인 릴리프 등의 다른 부분은 이소프로필 알코올로 닦으면 손상될 수 있습니다. 이러한 손상은 보증이나 서비스 계약에 따른 보증을 받을 수 없습니다.

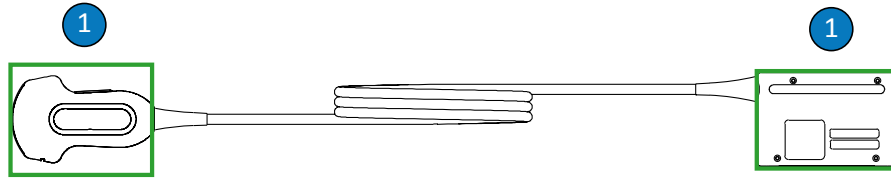

비 TEE 트랜스듀서의 알코올 사용 가능 부분

- 1 70% 이소프로필 알코올로 닦을 수 있는 부분은 커넥터 하우징과 트랜스듀서 하우징 및 렌즈입니다. 트랜스듀서의 밀폐되지 않은 부분으로 액체가 들어가지 않도록 하십시오.



주의

효소 세척제를 사용할 경우 적절한 농도를 사용하고 깨끗이 헹굽니다.



주의

트랜스듀서 및 샤프트에 표백제를 사용하지 마십시오.



주의

여기에 나와 있는 절차가 아닌 다른 방법으로 트랜스듀서, 케이블 또는 커넥터 하우징을 세척하거나 소독할 경우 장비가 손상될 수 있으며 보증이 무효화됩니다.



주의

날카로운 물체(가위, 메스, 해부용 칼 등)가 트랜스듀서나 케이블에 닿지 않도록 하십시오.



주의

트랜스듀서를 다룰 때 단단한 표면에 부딪치지 않게 합니다.



주의

트랜스듀서 세척 시 외과 의사의 세정 브러시를 사용하지 마십시오. 부드러운 브러시를 사용해도 트랜스듀서가 손상될 수 있습니다.



주의

커넥터 하우징 레이블에 브러시를 사용하지 마십시오.



주의

트랜스듀서를 세척할 때 종이 제품이나 연마제를 사용하지 마십시오. 이는 트랜스듀서의 어쿠스틱 창이나 소프트 렌즈를 손상시킵니다.



주의

세척, 소독, 멸균 도중 트랜스듀서, 커넥터 하우징 또는 케이블의 물이 닿지 않아야 하는 부분은 젖은 부분이 모두 마를 때까지 높은 위치에 유지합니다. 이렇게 하면 트랜스듀서의 봉인되지 않은 부분으로 액체가 들어가지 않습니다.



주의

트랜스듀서를 세척하고 소독할 때는 어떤 유형의 액체도 전기 접촉부, 스트레인 릴리프, 커넥터 하우징 또는 잠금 레버 샤프트 및 스트레인 릴리프를 감싸는 곳을 통해 커넥터 안에 들어가지 않도록 합니다. TEE 트랜스듀서의 경우 어떤 종류의 액체도 손잡이나 조향 장치에 유입되지 않도록 하십시오. 커넥터나 손잡이 하우징에 물수건이나 스프레이를 사용할 경우 커넥터 하우징의 바깥쪽 표면에만 사용하십시오. 커넥터 커버 스프래쉬 가드가 있는 경우 커넥터 하우징 안에 액체가 들어가지 않도록 전기 접촉부 위에 놓습니다. 이 부분에 액체가 유입되어 발생한 손상은 보증이나 서비스 계약에 따른 보상을 받을 수 없습니다.



주의

고압, 감마 방사선, 가스, 증기, 열 멸균 기술로 트랜스듀서를 멸균하지 마십시오. 심각한 손상을 초래할 수 있습니다. 예방할 수 있는 트랜스듀서 손상은 보증이나 서비스 계약에 따른 보증을 받을 수 없습니다.



주의

트랜스듀서를 너무 오래 담그지 마십시오. 트랜스듀서를 소독액에 담그는 시간과 깊이를 소독제 제조업체에서 권장한 최소 시간으로 제한해야 합니다.



주의

트랜스듀서를 보관하기 전에 완전히 말랐는지 확인합니다. 세척 후 트랜스듀서 렌즈나 어쿠스틱 창을 말려야 할 경우 부드러운 천으로 문지르지 말고 가볍게 두드려서 말립니다.

잔류 소독제의 영향 최소화

OPA 함유 소독제를 사용하는 경우 제조업체의 지침을 주의 깊게 따르지 않으면 트랜스듀서에 잔류 소독제가 남을 수 있습니다.

잔류 OPA 나 기타 소독제의 영향을 최소화하기 위해 Philips 는 다음 사항을 권장합니다.

- 소독제 제조업체의 지침을 엄격하게 따릅니다. 예를 들어 Cidex OPA 제조업체는 트랜스듀서를 깨끗한 물에 3 회 담가서 헹굴 것을 권장합니다.
- 트랜스듀서를 소독액에 담그는 시간을 소독제 제조업체에서 권장한 최소 시간으로 제한해야 합니다. 예를 들어 Cidex OPA 사에서는 최소 12 분을 권장합니다.

비 TEE 트랜스듀서, 케이블 및 커넥터 세척

모든 비 TEE 트랜스듀서, 케이블 및 커넥터에는 다음과 같은 일반 세척 지침을 따라야 합니다.

변환기를 세척하기 전에 "[안전](#)" 섹션과 "[비 TEE 트랜스듀서에 대한 경고 및 주의 사항](#)" [30 페이지](#)의 내용을 읽으십시오.

세척 후에는 비 TEE 트랜스듀서 소독 또는 멸균을

- "[비 TEE 트랜스듀서의 낮은 수준의 소독](#)" [39 페이지](#)의
- "[비 TEE 트랜스듀서의 높은 수준의 소독](#)" [40 페이지](#)의
- "[비 TEE 트랜스듀서 멸균](#)" [43 페이지](#)의



경고

장비를 세척, 소독 또는 멸균할 때는 항상 보호용 고글과 장갑을 착용합니다.



주의

트랜스듀서를 세척하고 소독할 때는 어떤 유형의 액체도 전기 접촉부, 스트레인 릴리프, 커넥터하우징 또는 잠금 레버 샤프트 및 스트레인 릴리프를 감싸는 곳을 통해 커넥터 안에 들어가지 않도록 합니다. TEE 트랜스듀서의 경우 어떤 종류의 액체도 손잡이나 조향 장치에 유입되지 않도록 하십시오. 커넥터나 손잡이 하우징에 물수건이나 스프레이를 사용할 경우 커넥터하우징의 바깥쪽 표면에만 사용하십시오. 커넥터 커버 스프래쉬 가드가 있는 경우 커넥터하우징 안에 액체가 들어가지 않도록 전기 접촉부 위에 놓습니다. 이 부분에 액체가 유입되어 발생한 손상은 보증이나 서비스 계약에 따른 보상을 받을 수 없습니다.

1. 매번 환자 검사가 끝난 후 젖은 천으로 트랜스듀서에서 초음파 젤을 닦아냅니다.
2. 트랜스듀서를 시스템에서 분리하고 트랜스듀서에 연결되어 있거나 트랜스듀서를 덮고 있는 모든 부속품을 제거합니다. 커넥터 커버(있는 경우)를 커넥터로 밀어 넣어 액체가 접촉부로 튀지 않도록 보호합니다.
3. 제조업체의 지침에 따라 중성 비누나 효소 세척제를 살짝 적신 부드러운 천을 사용하여 트랜스듀서, 케이블 또는 커넥터에 남아 있는 입자상 물질이나 체액을 제거합니다. 효소 세척제는 일반적으로 호환됩니다.

커넥터를 세척할 때는 어떤 액체도 전기 접촉부, 스트레인 릴리프, 커넥터하우징 또는 잠금 레버 샤프트를 감싸는 곳을 통해 커넥터 안에 들어가지 않도록 합니다. 물수건이나 스프레이는 커넥터하우징의 바깥쪽 표면에만 사용하십시오. 미세모가 있는 브러시는 커넥터의 금속 표면을 세척할 때만 사용할 수 있습니다.

4. 렌즈를 세척할 때는 문지르는 대신 가볍게 두드립니다.
5. 남아 있는 입자와 세척제 잔류물을 제거하려면 제조업체의 지침에 따라 세척용 물수건을 사용하거나 이 절차 다음의 그림에 표시된 담금 지점까지 물에 담가 완전히 헹굽니다. 커넥터나 커넥터 스트레인 릴리프 또는 커넥터 스트레인 릴리프에서 5cm(2 인치) 이내에 있는 케이블은 물에 담그지 마십시오. (스트레인 릴리프에서 5cm 까지가 케이블에 대해 허용되는 최대 담금 지점입니다. 필요하지 않은 경우 이 지점까지 담글 필요는 없습니다.)

노트

세척용 물수건을 사용하는 경우 트랜스듀서를 물로 헹굴 필요가 없습니다. 항상 제품 레이블의 권장 사항을 따르십시오.

6. 필요한 경우 마른 천으로 트랜스듀서를 닦습니다. 렌즈나 어쿠스틱 창을 말려야 할 경우 부드러운 천으로 문지르지 말고 가볍게 두드려서 말립니다.
7. 장비 및 케이블에 균열, 갈라짐, 날카로운 모서리, 튀어나온 곳 등의 손상이 없는지 검사합니다. 손상이 분명한 경우에는 장비 사용을 중단하고 Philips 담당자에게 문의하십시오.

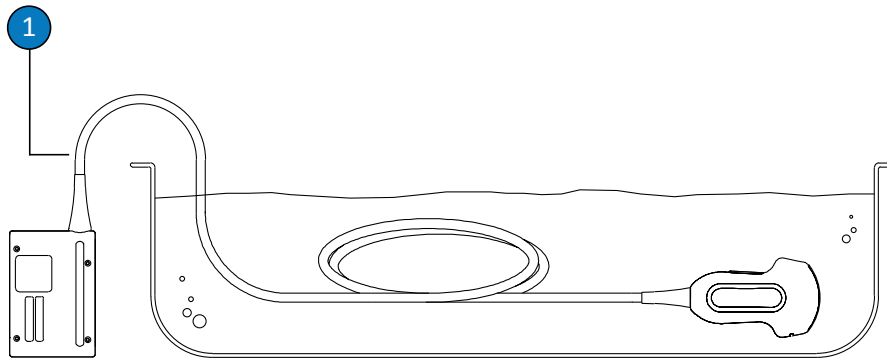

비 TEE 트랜스듀서의 담금 지정

- 1 이 지점을 초과하여 담그지 마십시오. 스트레인 릴리프에서 5cm(2 인치)가 케이블에 대해 허용되는 최대 담금 지정입니다. 필요하지 않은 경우 이 지점까지 담글 필요는 없습니다.

비 TEE 트랜스듀서의 낮은 수준의 소독

비 TEE 트랜스듀서의 낮은 수준의 소독은 낮은 수준 또는 중간 수준의 소독제와 함께 스프레이 또는 물수건 방법을 사용합니다. 이 절차를 수행하기 전에 "안전" 섹션의 주의 및 경고 사항과 "비 TEE 트랜스듀서에 대한 경고 및 주의 사항" 30 페이지의 내용을 읽으십시오.



경고

장비를 세척, 소독 또는 멸균할 때는 항상 보호용 고글과 장갑을 착용합니다.



주의

트랜스듀서를 세척하고 소독할 때는 어떤 유형의 액체도 전기 접촉부, 스트레인 릴리프, 커넥터 하우징 또는 잠금 레버 샤프트 및 스트레인 릴리프를 감싸는 곳을 통해 커넥터 안에 들어가지 않도록 합니다. TEE 트랜스듀서의 경우 어떤 종류의 액체도 손잡이나 조향 장치에 유입되지 않도록 하십시오. 커넥터나 손잡이 하우징에 물수건이나 스프레이를 사용할 경우 커넥터 하우징의 바깥쪽 표면에만 사용하십시오. 커넥터 커버 스프래쉬 가드가 있는 경우 커넥터 하우징 안에 액체가 들어가지 않도록 전기 접촉부 위에 놓습니다. 이 부분에 액체가 유입되어 발생한 손상은 보증이나 서비스 계약에 따른 보상을 받을 수 없습니다.

노트

사용 중인 호환되는 소독제의 제품 레이블에 닦는 방법이 허용된다고 표시된 경우에만 트랜스듀서를 닦아서 소독할 수 있습니다.

1. "비 TEE 트랜스듀서, 케이블 및 커넥터 세척" 36 페이지의 절차에 따라 트랜스듀서와 케이블을 세척하십시오. 모든 경고 및 주의 사항을 확인하십시오.

2. 세척 후에는 트랜스듀서, 케이블 및 커넥터와 호환되는 낮은 수준 또는 중간 수준의 소독액을 선택합니다. 사용하는 트랜스듀서와 호환되는 소독제 목록은 초음파 시스템 및 트랜스듀서용 소독제와 세척 용액 또는 다음의 "트랜스듀서 및 시스템 관리" 웹 사이트를 참조하십시오.

www.philips.com/transducercare

준비, 온도, 용액 농도 및 접촉 시간은 레이블 지침을 따르십시오. 용액의 농도와 접촉 시간이 장비의 임상 사용에 적합한지 확인합니다. 미리 혼합된 용액을 사용하는 경우 용액 유통 기한을 확인하십시오.

3. 소독제 레이블에 표시된 지침(온도, 닦는 시간 및 소독제 접촉 시간에 대한 지침)에 따라 트랜스듀서, 케이블, 스트레인 릴리프 및 커넥터를 소독제로 닦거나 소독제를 분사합니다. 소독액이 장치나 커넥터에 들어가지 않는지 확인합니다.
커넥터 하우징을 소독할 때 바깥쪽 표면에만 물수건이나 스프레이를 사용하십시오. 어떤 유형의 액체도 스트레인 릴리프, 전기 접촉부 또는 잠금 레버 샤프트를 감싸는 곳으로 들어가지 않도록 합니다.
4. 소독제 레이블의 지침에 따라 공기 중에서 건조하거나 부드러운 멸균 천을 사용하여 건조합니다.
5. 트랜스듀서에 균열, 갈라짐, 누수, 날카로운 모서리, 튀어나온 곳 등의 손상이 없는지 검사합니다. 손상이 분명한 경우에는 트랜스듀서 사용을 중단하고 Philips 담당자에게 문의하십시오.

비 TEE 트랜스듀서의 높은 수준의 소독

비 TEE 트랜스듀서의 높은 수준의 소독은 담그는 방법을 사용합니다. 이 절차를 수행하기 전에 "안전" 섹션 및 "비 TEE 트랜스듀서에 대한 경고 및 주의 사항" 30 페이지의 경고 및 주의 사항을 읽고, 다음 예방 조치를 따르십시오.



경고

장비를 세척, 소독 또는 멸균할 때는 항상 보호용 고글과 장갑을 착용합니다.



주의

트랜스듀서를 세척하고 소독할 때는 어떤 유형의 액체도 전기 접촉부, 스트레인 릴리프, 커넥터 하우징 또는 잠금 레버 샤프트 및 스트레인 릴리프를 감싸는 곳을 통해 커넥터 안에 들어가지 않도록 합니다. TEE 트랜스듀서의 경우 어떤 종류의 액체도 손잡이나 조향 장치에 유입되지 않도록 하십시오. 커넥터나 손잡이 하우징에 물수건이나 스프레이를 사용할 경우 커넥터 하우징의 바깥쪽 표면에만 사용하십시오. 커넥터 커버 스프래쉬 가드가 있는 경우 커넥터 하우징 안에 액체가 들어가지 않도록 전기 접촉부 위에 놓습니다. 이 부분에 액체가 유입되어 발생한 손상은 보증이나 서비스 계약에 따른 보상을 받을 수 없습니다.

1. "비 TEE 트랜스듀서, 케이블 및 커넥터 세척" 36 페이지의 절차에 따라 트랜스듀서와 케이블을 세척하십시오. 모든 경고 및 주의 사항을 확인하십시오.
2. 세척 후 트랜스듀서와 호환되는 높은 수준의 소독액을 선택합니다. 사용하는 트랜스듀서와 호환되는 소독제 목록은 초음파 시스템 및 트랜스듀서용 소독제와 세척 용액 또는 다음의 "트랜스듀서 및 시스템 관리" 웹 사이트를 참조하십시오.

www.philips.com/transducercare

준비, 온도, 용액 농도 및 접촉 시간은 레이블 지침을 따르십시오. 용액의 농도와 접촉 시간이 장비의 임상 사용에 적합한지 확인합니다. 미리 혼합된 용액을 사용하는 경우 용액 유통 기한을 확인하십시오.

3. 케이블과 커넥터에 적절한 소독제를 사용하여 소독제 레이블에 표시된 지침(온도, 닦는 시간, 용액 농도 및 소독제 접촉 시간에 대한 지침)에 따라 케이블, 스트레인 릴리프 및 커넥터를 소독제로 닦거나 소독제를 분사합니다. 소독액이 장치나 커넥터에 들어가지 않는지 확인합니다.

커넥터 하우징을 소독할 때 바깥쪽 표면에만 물수건이나 스프레이를 사용하십시오. 어떤 유형의 액체도 스트레인 릴리프, 전기 접촉부 또는 잠금 레버 샤프트를 감싸는 곳으로 들어가지 않도록 합니다.

4. 그림에 표시된 대로 트랜스듀서에 적합한 소독제에 트랜스듀서를 담급니다. 커넥터나 커넥터 스트레인 릴리프 또는 커넥터 스트레인 릴리프에서 5cm(2 인치) 이내에 있는 케이블은 물에 담그지 마십시오. (스트레인 릴리프에서 5cm 까지가 케이블에 대해 허용되는 최대 담금 지점입니다. 필요하지 않은 경우 이 지점까지 담글 필요는 없습니다.)
5. 소독제 레이블에 표시된 트랜스듀서 담금 시간에 대한 지침을 따릅니다. 소독 수준에 필요한 최소 시간보다 오래 트랜스듀서를 담그지 마십시오.
6. 소독제 레이블의 지침에 따라 트랜스듀서를 담금 표시선까지 행굽니다. 커넥터나 커넥터 스트레인 릴리프 또는 커넥터 스트레인 릴리프에서 5cm(2 인치) 이내에 있는 케이블은 물에 담그지 마십시오. (스트레인 릴리프에서 5cm 까지가 케이블에 대해 허용되는 최대 담금 지점입니다. 필요하지 않은 경우 이 지점까지 담글 필요는 없습니다.)
7. 소독제 레이블의 지침에 따라 공기 중에서 건조하거나 부드러운 멸균 천을 사용하여 건조합니다.
8. 트랜스듀서에 균열, 갈라짐, 누수, 날카로운 모서리, 튀어나온 곳 등의 손상이 없는지 검사합니다. 손상이 분명한 경우에는 트랜스듀서 사용을 중단하고 Philips 담당자에게 문의하십시오.

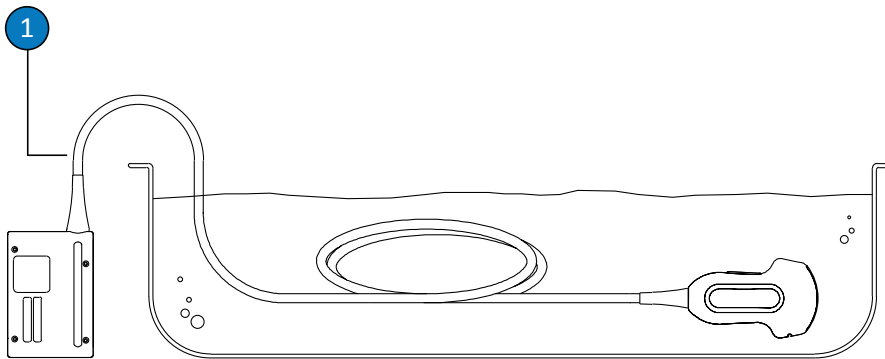

비 TEE 트랜스듀서의 담금 지점

- 1 이 지점을 초과하여 담그지 마십시오. 스트레인 릴리프에서 5cm(2 인치)가 케이블에 대해 허용되는 최대 담금 지점입니다. 필요하지 않은 경우 이 지점까지 담글 필요는 없습니다.

비 TEE 트랜스듀서 멸균

멸균 커버 없이 트랜스듀서를 멸균 조직으로 넣는 경우 멸균이 필요합니다. 멸균 커버를 사용할 경우에도 멸균이 권장되지만 높은 수준의 소독도 가능합니다. 소독액에 담가 멸균하는 것과 높은 수준으로 소독하는 것의 가장 큰 차이는 트랜스듀서를 담그는 시간입니다.

트랜스듀서에 멸균이나 높은 수준의 소독이 필요한지 확인하려면 "[트랜스듀서 관리 방법](#)" 27 페이지의을 참조하십시오.

이 절차를 수행하기 전에 "[안전](#)" 섹션의 주의 및 경고 사항과 "[비 TEE 트랜스듀서에 대한 경고 및 주의 사항](#)" 30 페이지의을 읽으십시오.



경고

장비를 세척, 소독 또는 멸균할 때는 항상 보호용 고글과 장갑을 착용합니다.



주의

트랜스듀서를 세척하고 소독할 때는 어떤 유형의 액체도 전기 접촉부, 스트레인 릴리프, 커넥터 하우징 또는 잠금 레버 샤프트 및 스트레인 릴리프를 감싸는 곳을 통해 커넥터 안에 들어가지 않도록 합니다. TEE 트랜스듀서의 경우 어떤 종류의 액체도 손잡이나 조향 장치에 유입되지 않도록 하십시오. 커넥터나 손잡이 하우징에 물수건이나 스프레이를 사용할 경우 커넥터 하우징의 바깥쪽 표면에만 사용하십시오. 커넥터 커버 스프래쉬 가드가 있는 경우 커넥터 하우징 안에 액체가 들어가지 않도록 전기 접촉부 위에 놓습니다. 이 부분에 액체가 유입되어 발생한 손상은 보증이나 서비스 계약에 따른 보상을 받을 수 없습니다.

1. "비 TEE 트랜스듀서, 케이블 및 커넥터 세척" 36 페이지의 절차에 따라 트랜스듀서와 케이블을 세척하십시오.
2. 세척 후 트랜스듀서와 호환되는 높은 수준의 소독액이나 멸균액을 선택합니다. 사용하는 트랜스듀서와 호환되는 소독제 목록은 초음파 시스템 및 트랜스듀서용 소독제와 세척 용액 또는 다음의 "트랜스듀서 및 시스템 관리" 웹 사이트를 참조하십시오.

www.philips.com/transducercare

준비, 온도, 용액 농도 및 접촉 시간은 레이블 지침을 따르십시오. 용액의 농도와 접촉 시간이 장비의 임상 사용에 적합한지 확인합니다. 미리 혼합된 용액을 사용하는 경우 용액 유통 기한을 확인하십시오.

3. 케이블과 커넥터에 적절한 소독제를 사용하여 소독제 레이블에 표시된 지침(온도, 닦는 시간, 용액 농도 및 소독제 접촉 시간에 대한 지침)에 따라 케이블, 스트레인 릴리프 및 커넥터를 소독제로 닦거나 소독제를 분사합니다. 소독액이 장치나 커넥터에 들어가지 않는지 확인합니다.
커넥터 하우징을 소독할 때 바깥쪽 표면에만 물수건이나 스프레이를 사용하십시오. 어떤 유형의 액체도 스트레인 릴리프, 전기 접촉부 또는 잠금 레버 샤프트를 감싸는 곳으로 들어가지 않도록 합니다.
4. 그림에 표시된 대로 멸균액에 트랜스듀서를 담급니다. 커넥터나 커넥터 스트레인 릴리프 또는 커넥터 스트레인 릴리프에서 5cm(2 인치) 이내에 있는 케이블은 물에 담그지 마십시오. (스트레인 릴리프에서 5cm 까지가 케이블에 대해 허용되는 최대 담금 지점입니다. 필요하지 않은 경우 이 지점까지 담글 필요는 없습니다.)
5. 멸균제 레이블에 표시된 지침에 따라 멸균에 필요한 만큼 트랜스듀서를 담급니다.
6. 권장 멸균 시간이 경과한 후 트랜스듀서를 멸균액에서 꺼냅니다.
7. 멸균 레이블의 지침에 따라 트랜스듀서를 담금 표시선까지 멸균액에 담가 행굽니다. 커넥터나 커넥터 스트레인 릴리프 또는 커넥터 스트레인 릴리프에서 5cm(2 인치) 이내에 있는 케이블은 물에 담그지 마십시오. (스트레인 릴리프에서 5cm 까지가 케이블에 대해 허용되는 최대 담금 지점입니다. 필요하지 않은 경우 이 지점까지 담글 필요는 없습니다.)
8. 멸균액 레이블의 지침에 따라 공기 중에서 건조하거나 부드러운 멸균 천을 사용하여 건조합니다.

9. 트랜스듀서에 균열, 갈라짐, 누수, 날카로운 모서리, 튀어나온 곳 등의 손상이 없는지 검사합니다. 손상이 분명한 경우에는 트랜스듀서 사용을 중단하고 Philips 담당자에게 문의하십시오.

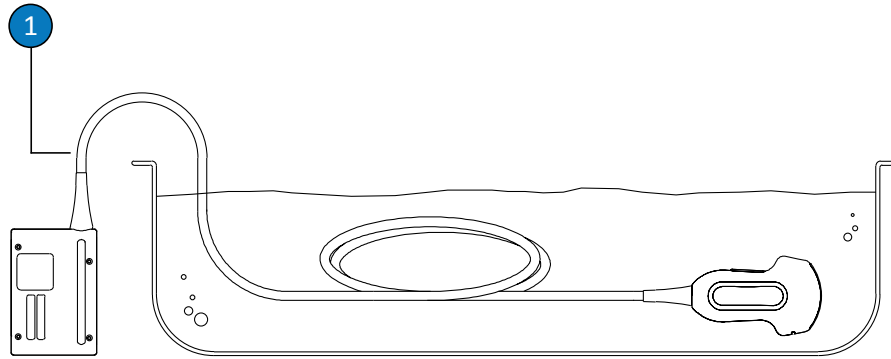

비 TEE 트랜스듀서의 담금 지침

- 1 이 지점을 초과하여 담그지 마십시오. 스트레인 릴리프에서 5cm(2 인치)가 케이블에 대해 허용되는 최대 담금 지침입니다. 필요하지 않은 경우 이 지침까지 담글 필요는 없습니다.

TEE 트랜스듀서 관리

다음 항목에서는 비 TEE(경식도 심초음파) 트랜스듀서를 세척, 소독 및 멸균하는 방법을 설명합니다. 각 트랜스듀서에 적절한 관리 방법을 확인하려면 "[트랜스듀서 관리 방법](#)" 27 페이지의을 참조하십시오.

새 트랜스듀서를 수령하면 최초 검사를 실시하기 전에 소독합니다. 매번 사용 후 즉시 트랜스듀서를 세척하고 소독하여 환자와 의료인을 병원균으로부터 보호합니다. 이 섹션에서 설명한 단계가 포함된 세척 절차를 마련하여 알아보기 쉽게 공지합니다.

다음 그림은 TEE 트랜스듀서의 구성 요소를 나타냅니다.

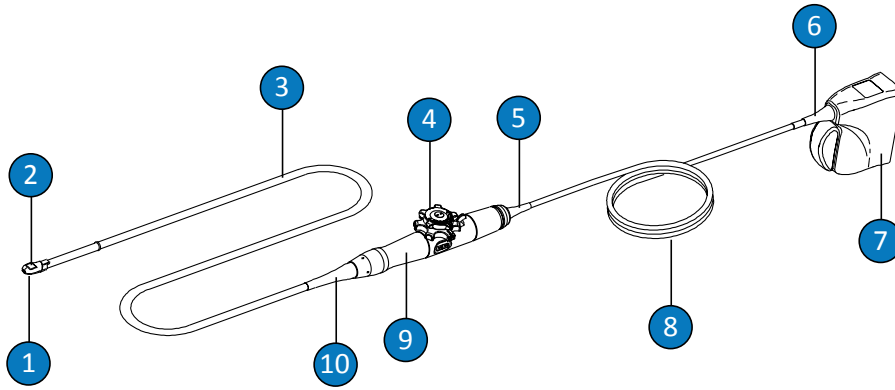

TEE 트랜스듀서 구성 요소

1	팁
2	트랜스듀서 렌즈 또는 어쿠스틱 창
3	Flexible shaft
4	트랜스듀서 컨트롤
5	컨트롤 하우징(손잡이) 스트레인 릴리프
6	커넥터 스트레인 릴리프
7	커넥터 하우징
8	케이블
9	컨트롤 하우징(손잡이)
10	컨트롤 하우징(손잡이) 스트레인 릴리프

TEE 트랜스듀서에 대한 경고 및 주의 사항

TEE 트랜스듀서를 세척, 소독 및 멸균할 경우와 소독제를 사용할 경우 이러한 경고 및 주의 사항을 준수하십시오. 관리 및 세척 절차와 세척 또는 소독액 레이블에 구체적인 경고 및 주의 사항이 나와 있습니다.



경고

트랜스듀서는 사용할 때마다 반드시 세척해야 합니다. 효과적인 소독 또는 멸균을 위해서는 그 전에 트랜스듀서 세척이 필수입니다. 소독제 사용 시 제조업체의 지침을 따르십시오.



경고

장비를 세척, 소독 또는 멸균할 때는 항상 보호용 고글과 장갑을 착용합니다.



경고

수술용 검사 및 Biopsy 중에는 멸균 초음파 젤과 함께 멸균 트랜스듀서 커버가 필요합니다. 경직장, 경질 및 경식도 시술에는 보호 커버가 권장됩니다. 중국 및 일본에서는 이 커버가 필수입니다. 승인된 커버를 사용하는 것이 좋습니다.



경고

멸균 트랜스듀서 커버는 1 회용이므로 재사용하면 안 됩니다.



경고

TEE 트랜스듀서에는 치아보호장치가 필수입니다.



경고

나열되어 있는 소독제는 생물학적 효과 때문이 아니라 제품 재료와의 화학적 호환성 때문에 권장됩니다. 소독제의 생물학적 효과는 소독제 제조업체, 미국 식품의약품청(U.S. Food and Drug Administration) 및 미국 질병관리본부(U.S. Centers for Disease Control)의 지침 및 권장 사항을 참조하십시오.



경고

장비에 필요한 소독 수준은 장비 사용 중 장비와 접촉되는 조직의 유형 그리고 사용하는 트랜스듀서의 종류에 따라 명시되어 있습니다. 소독제 종류가 트랜스듀서 종류 및 트랜스듀서 적용분야에 적합한지 확인하십시오. 소독 요구 사항 수준에 대한 자세한 내용은 "[트랜스듀서 관리 방법](#)" 27 페이지의을 참조하십시오. 소독제 레이블에 표시된 감염관리 전문가협회(Association for Professionals in Infection Control), 미국 식품의약품청(U.S. Food and Drug Administration) 및 미국 질병관리본부(U.S. Centers for Disease Control)의 지침 및 권장 사항도 참조하십시오.



경고

트랜스듀서를 멸균할 때 멸균에 적합한 살균 용액의 농도와 접촉 시간을 따르십시오. 제조업체의 지침을 따라야 합니다.



경고

미리 혼합된 용액을 사용하는 경우 용액 유통 기한을 확인하십시오.



주의

소독제 제조업체의 권장 사항을 따릅니다.



주의

권장되지 않은 소독제 또는 잘못된 농도의 용액을 사용하거나 권장 지침보다 깊게 또는 오래 동안 잠글 경우 트랜스듀서가 손상 또는 변색될 수 있으며 트랜스듀서 보증이 무효화될 수 있습니다.



주의

트랜스듀서 멸균 시 액체로 된 멸균액만 사용하십시오. Philips 가 승인하지 않은 고압, 가스(EtO) 등의 방법을 사용할 경우 트랜스듀서가 손상되고 보증이 무효화됩니다.



주의

TEE 트랜스듀서에서는 커넥터 하우징과 컨트롤 하우징만 이소프로필 알코올로 세척할 수 있습니다. 용액의 알코올 농도가 70%를 넘지 않는지 확인하십시오. 케이블, 스트레인 릴리프 등의 다른 부분은 이소프로필 알코올로 닦으면 손상될 수 있습니다. 이러한 손상은 보증이나 서비스 계약에 따른 보증을 받을 수 없습니다.

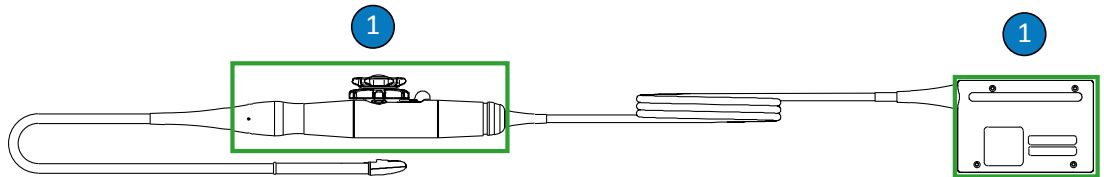

TEE 트랜스듀서의 알코올 사용 가능 부분

-
- 1 70% 이소프로필 알코올로 닦을 수 있는 부분은 커넥터 하우징과 컨트롤 하우징입니다. 트랜스듀서의 밀폐되지 않은 부분으로 액체가 들어가지 않도록 하십시오.
-



주의

효소 세척제를 사용할 경우 적절한 농도를 사용하고 깨끗이 헹굽니다.



주의

트랜스듀서 및 샤프트에 표백제를 사용하지 마십시오.



주의

여기에 나와 있는 절차가 아닌 다른 방법으로 트랜스듀서, 케이블 또는 커넥터 하우징을 세척하거나 소독할 경우 장비가 손상될 수 있으며 보증이 무효화됩니다.



주의

날카로운 물체(가위, 메스, 해부용 칼 등)가 트랜스듀서나 케이블에 닿지 않도록 하십시오.



주의

트랜스듀서를 다룰 때 단단한 표면에 부딪치지 않게 합니다.



주의

TEE 트랜스듀서의 경우 Flexible shaft 나 케이블에 주름이 잡히게 하지 마십시오. 지름이 0.3m(1ft) 미만인 원 안으로 샤프트를 구부려 넣지 마십시오.



주의

트랜스듀서 세척 시 외과 의사의 세정 브러시를 사용하지 마십시오. 부드러운 브러시를 사용해도 트랜스듀서가 손상될 수 있습니다.



주의

커넥터하우징 레이블에 브러시를 사용하지 마십시오.



주의

트랜스듀서를 세척할 때 종이 제품이나 연마제를 사용하지 마십시오. 이는 트랜스듀서의 어쿠스틱 창이나 소프트 렌즈를 손상시킵니다.



주의

세척, 소독, 멸균 도중 트랜스듀서, 커넥터하우징 또는 케이블의 물이 닿지 않아야 하는 부분은 젖은 부분이 모두 마를 때까지 높은 위치에 유지합니다. 이렇게 하면 트랜스듀서의 봉인되지 않은 부분으로 액체가 들어가지 않습니다.



주의

트랜스듀서를 세척하고 소독할 때는 어떤 유형의 액체도 전기 접촉부, 스트레인 릴리프, 커넥터 하우징 또는 잠금 레버 샤프트 및 스트레인 릴리프를 감싸는 곳을 통해 커넥터 안에 들어가지 않도록 합니다. TEE 트랜스듀서의 경우 어떤 종류의 액체도 손잡이나 조향 장치에 유입되지 않도록 하십시오. 커넥터나 손잡이 하우징에 물수건이나 스프레이를 사용할 경우 커넥터 하우징의 바깥쪽 표면에만 사용하십시오. 커넥터 커버 스프래쉬 가드가 있는 경우 커넥터 하우징 안에 액체가 들어가지 않도록 전기 접촉부 위에 놓습니다. 이 부분에 액체가 유입되어 발생한 손상은 보증이나 서비스 계약에 따른 보상을 받을 수 없습니다.



주의

고압, 감마 방사선, 가스, 증기, 열 멸균 기술로 트랜스듀서를 멸균하지 마십시오. 심각한 손상을 초래할 수 있습니다. 예방할 수 있는 트랜스듀서 손상은 보증이나 서비스 계약에 따른 보증을 받을 수 없습니다.



주의

트랜스듀서를 너무 오래 담그지 마십시오. 트랜스듀서를 소독액에 담그는 시간과 깊이를 소독제 제조업체에서 권장한 최소 시간으로 제한해야 합니다.



주의

TEE 트랜스듀서의 트랜스듀서 조향 장치는 밀폐되어 있지 않습니다. 소독제나 기타 액체가 조향 장치로 들어가면 기어와 전기 연결부가 부식됩니다. 예방할 수 있는 트랜스듀서 손상은 보증이나 서비스 계약에 따른 보증을 받을 수 없습니다.



주의

TEE 트랜스듀서 손잡이, 조향 장치, 케이블, 커넥터 또는 스트레인 릴리프를 행구거나 액체에 담그지 마십시오.



주의

TEE 트랜스듀서를 보관하기 전에 완전히 말랐는지 확인합니다. 세척 후 트랜스듀서 렌즈나 어쿠스틱 창을 말려야 할 경우 부드러운 천으로 문지르지 말고 가볍게 두드려서 말립니다.

잔류 소독제의 영향 최소화

OPA 함유 소독제를 사용하는 경우 제조업체의 지침을 주의 깊게 따르지 않으면 트랜스듀서에 잔류 소독제가 남을 수 있습니다.



경고

TEE 트랜스듀서의 잔류 OPA 는 입과 입술 주변에 일시적인 얼룩을 유발할 수 있으며, 입, 목, 식도, 위에 염증이나 화학 화상을 일으킬 수 있습니다.

잔류 OPA 나 기타 소독제의 영향을 최소화하기 위해 Philips 는 다음 사항을 권장합니다.

- 소독제 제조업체의 지침을 엄격하게 따릅니다. 예를 들어 Cidex OPA 제조업체는 트랜스듀서를 깨끗한 물에 3 회 담가서 헹굴 것을 권장합니다.
- 트랜스듀서를 소독액에 담그는 시간을 소독제 제조업체에서 권장한 최소 시간으로 제한해야 합니다. 예를 들어 Cidex OPA 사에서는 최소 12 분을 권장합니다.

S7-3t 및 S8-3t 주의

S7-3t 및 S8-3t 트랜스듀서는 크기가 작기 때문에 매우 주의해서 다뤄야 하는 전자 기기입니다. 트랜스듀서의 손상을 예방하기 위해 다음 주의 사항을 준수하십시오.



주의

S7-3t 또는 S8-3t 트랜스듀서의 팁을 닦을 경우 렌즈나 어쿠스틱 창에 과한 힘을 가하지 마십시오. 젖은 천으로 팁을 부드럽게 닦으십시오. 렌즈나 어쿠스틱 창 또는 팁을 누르지 마십시오. 이렇게 할 경우 트랜스듀서가 손상될 수 있습니다.



주의

날카로운 물체(가위, 메스, 해부용 칼 등)가 트랜스듀서나 케이블에 닿지 않도록 하십시오.



주의

팁을 연결할 때는 반드시 컨트롤을 사용하십시오. 손으로 연결하지 마십시오.



주의

Flexible shaft 나 케이블을 구부리거나 주름지게 하지 마십시오.



주의

트랜스듀서를 다룰 때 단단한 표면에 부딪치지 않게 합니다.

TEE 트랜스듀서의 높은 수준의 소독

TEE 트랜스듀서의 높은 수준의 소독은 담그는 방법 또는 AER(자동 내시경 세척기) 소독기를 사용합니다. 이러한 절차를 수행하기 전에 "안전" 섹션의 주의 및 경고 사항과 "TEE 트랜스듀서에 대한 경고 및 주의 사항" 47 페이지의 내용을 읽으십시오.



경고

장비를 세척, 소독 또는 멸균할 때는 항상 보호용 고글과 장갑을 착용합니다.



주의

트랜스듀서를 세척하고 소독할 때는 어떤 유형의 액체도 전기 접촉부, 스트레인 릴리프, 커넥터 하우징 또는 잠금 레버 샤프트 및 스트레인 릴리프를 감싸는 곳을 통해 커넥터 안에 들어가지 않도록 합니다. TEE 트랜스듀서의 경우 어떤 종류의 액체도 손잡이나 조향 장치에 유입되지 않도록 하십시오. 커넥터나 손잡이 하우징에 물수건이나 스프레이를 사용할 경우 커넥터 하우징의 바깥쪽 표면에만 사용하십시오. 커넥터 커버 스프래쉬 가드가 있는 경우 커넥터 하우징 안에 액체가 들어가지 않도록 전기 접촉부 위에 놓습니다. 이 부분에 액체가 유입되어 발생한 손상은 보증이나 서비스 계약에 따른 보상을 받을 수 없습니다.

소독액에 담가 TEE 트랜스듀서 세척 및 소독

소독액에 담가 소독하는 방법은 TEE 트랜스듀서에 허용되는 감염 관리 방법입니다. 검사 중에는 트랜스듀서 보호 커버를 사용하는 것이 좋습니다.

이 절차를 수행하기 전에 "TEE 트랜스듀서에 대한 경고 및 주의 사항" 47 페이지의 및 "안전" 섹션의 주의 및 경고 사항을 읽으십시오.

1. 트랜스듀서를 시스템에서 분리하고 트랜스듀서에 연결되어 있거나 트랜스듀서를 덮고 있는 모든 부속품을 제거합니다.

2. 트랜스듀서와 호환되는 세척 용액 및 높은 수준의 소독제를 선택합니다. 용액의 농도와 접촉 시간이 장비의 임상 사용에 적합하지 확인합니다. 준비와 용액 농도에 대한 제조업체의 레이블 지침을 따릅니다. 미리 혼합된 용액을 사용하는 경우 용액 유통 기한을 확인하십시오.

사용하는 트랜스듀서와 호환되는 세척 용액과 소독제 목록은 초음파 시스템 및 트랜스듀서용 소독제와 세척 용액 또는 다음의 "트랜스듀서 및 시스템 관리" 웹 사이트를 참조하십시오.

www.philips.com/transducercare

3. TEE 트랜스듀서를 세척합니다.
 - a. 케이블 및 커넥터와 호환되는 세척 용액이나 물수건을 사용하여 케이블과 스트레인 릴리프 및 커넥터를 닦습니다. 물수건을 사용하지 않을 경우 부드러운 천을 염색된 용액에 가볍게 적셔서 부품을 닦으십시오. 미세모가 있는 브러시는 커넥터의 금속 표면에만 사용할 수 있습니다.
 - b. 효소 세척제, 중성 비누액, 호환되는 물수건 등을 사용하여 트랜스듀서 팁 및 Flexible shaft 를 세척합니다. 제조업체의 사용 지침을 따릅니다. 요오드 기반 비누를 사용하지 마십시오.
 - c. 물로 팁과 Flexible shaft 를 꼼꼼하게 헹굽니다. 손잡이, 조향 장치, 케이블 또는 커넥터는 헹구거나 담그지 마십시오.
4. 케이블 및 커넥터와 호환되는 소독 용액을 사용하여 소독제 레이블에 표시된 지침 (닦는 시간, 용액 농도 및 소독제가 케이블에 접촉되는 시간에 대한 지침)에 따라 케이블을 소독제로 닦거나 소독제를 분사합니다.

소독액이 장치에 들어가지 않는지 확인합니다. 어떤 액체도 전기 접촉부, 스트레인 릴리프, 커넥터 하우징 또는 잠금 레버 샤프트를 감싸는 곳을 통해 커넥터 안에 들어가지 않도록 하십시오. 물수건이나 스프레이는 커넥터 하우징의 바깥쪽 표면에만 사용하십시오.
5. 컨트롤 하우징(손잡이와 조향 장치)과 호환되는 소독 용액을 사용하여 소독제에 적신 패드로 가볍게 닦아 줍니다. 70%의 이소프로필 알코올을 사용하여 손잡이와 조향 장치를 소독할 수 있습니다. 어떤 종류의 액체도 손잡이나 스트레인 릴리프 또는 조향 장치에 유입되지 않도록 하십시오.

6. 그림에 표시된 대로 팁과 Flexible shaft 를 호환되는 소독제에 넣어 소독합니다. 소독제 레이블에 표시된 트랜스듀서 담금 시간에 대한 지침을 따릅니다. 소독 수준에 필요한 최소 시간보다 오래 트랜스듀서를 담그지 마십시오.
7. 팁과 Flexible shaft 를 소독제에서 제거하고 소독제 제조업체의 지침에 따라 물로 꼼꼼하게 헹굽니다.
8. 트랜스듀서에 잔류 유기물이 있는지 확인합니다. 잔류 유기물이 있는 경우 제거하고 트랜스듀서를 다시 소독합니다.
9. 팁과 Flexible shaft 를 멸균 천이나 패드로 부드럽게 건조하거나 공기 중에서 건조합니다.
10. 트랜스듀서를 벽에 고정된 랙에 걸고 공기 중에서 건조되도록 둡니다.
11. 트랜스듀서에 균열, 갈라짐, 누수, 날카로운 모서리, 튀어나온 곳 등의 손상이 없는지 검사합니다. 손상이 분명한 경우에는 트랜스듀서 사용을 중단하고 Philips 담당자에게 문의하십시오.

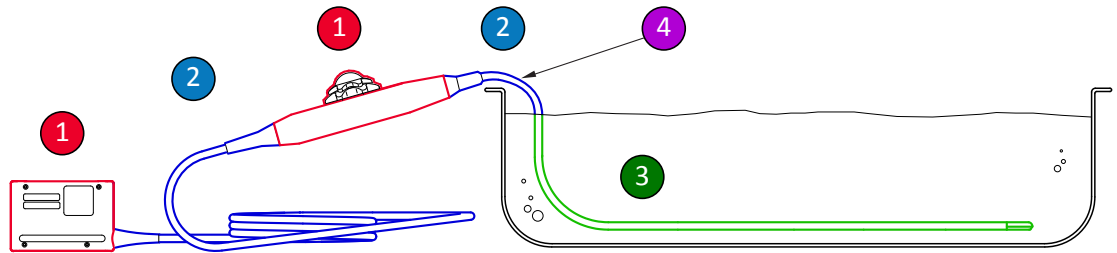

TEE 트랜스듀서에서 소독할 부분

- | | |
|-------|---|
| 1 과 2 | 트랜스듀서의 이 부분을 해당 부분과 호환되는 소독제로 분무하여 닦으십시오. 이러한 부분을 액체에 담그거나 행구지 마십시오. 밀폐되지 않은 어느 입구로도 액체가 들어가지 않도록 하십시오. |
| 1 | 알코올을 사용하려는 경우 70% 이소프로필 알코올과 호환되는 부분은 손잡이 하우징과 커넥터 하우징의 외면뿐입니다. 알코올에 적신 패드로 살짝 닦으십시오. 이러한 부분을 액체에 담그거나 행구지 마십시오. 밀폐되지 않은 어느 입구로도 액체가 들어가지 않도록 하십시오. |

-
- | | |
|-------|---|
| 3 | Flexible shaft 만 액체에 담그거나 행굴 수 있습니다. 소독제 제조업체의 최소 권장 시간 동안 소독제에 담그고, 그 이상 오래 또는 깊이 담그지 마십시오. |
| <hr/> | |
| 4 | 스트레인 릴리프에서 5cm(2 인치) 이내로만 담그십시오. 이 위치가 케이블에 대해 허용되는 최대 담금 지점입니다. 필요하지 않은 경우 이 지점까지 담글 필요는 없습니다. |
-

AER 로 TEE 트랜스듀서 세척 및 소독

이 절차를 수행하기 전에 "[TEE 트랜스듀서에 대한 경고 및 주의 사항](#)" 47 페이지의 및 "[안전](#)" 섹션의 주의 및 경고 사항을 읽으십시오.

일부 트랜스듀서만 AER(자동 내시경 세척기) 소독기와 호환되며 AER 은 특정 용액만 사용할 수 있습니다. 자세한 내용은 초음파 시스템 및 트랜스듀서용 소독제와 세척 용액 또는 다음의 "트랜스듀서 및 시스템 관리" 웹 사이트를 참조하십시오.

www.philips.com/transducercare

1. 트랜스듀서를 시스템에서 분리하고 트랜스듀서에 연결되어 있거나 트랜스듀서를 덮고 있는 모든 부속품을 제거합니다.
2. AER 지침에 따라 TEE 트랜스듀서를 세척하거나 다음과 같이 세척하십시오.
 - a. 효소 세척제, 중성 비누액, 호환되는 물수건 등을 사용하여 트랜스듀서 팁 및 Flexible shaft 를 세척합니다. 제조업체의 사용 지침을 따릅니다. 요오드 기반 비누를 사용하지 마십시오.
 - b. 물로 팁과 Flexible shaft 를 꼼꼼하게 행굽니다. 손잡이, 조향 장치, 케이블 또는 커넥터는 행구거나 담그지 마십시오.
3. AER 제조업체의 소독 지침을 따릅니다. TEE 트랜스듀서의 경우 AER 시스템에서 트랜스듀서 손잡이, 케이블, 커넥터, 스트레인 릴리프가 소독제 순환 중 사용되는 액체와 접촉하지 않는지 확인합니다. 이러한 구성 요소는 밀폐되어 있지 않으므로 액체와 접촉할 경우 트랜스듀서가 손상될 수 있습니다. 예방할 수 있는 트랜스듀서 손상은 보증이나 서비스 계약에 따른 보증을 받을 수 없습니다.

TEE 트랜스듀서 멸균

멸균 커버 없이 트랜스듀서를 멸균 조직으로 넣는 경우 멸균이 필요합니다. 멸균 커버를 사용할 경우에도 멸균이 권장되지만 높은 수준의 소독도 가능합니다. 소독액에 담가 멸균하는 것과 높은 수준으로 소독하는 것의 가장 큰 차이는 트랜스듀서를 담그는 시간입니다.

트랜스듀서에 멸균이나 높은 수준의 소독이 필요한지 확인하려면 "[트랜스듀서 관리 방법](#)" 27 페이지의을 참조하십시오.

트랜스듀서를 멸균하기 전에 "[TEE 트랜스듀서에 대한 경고 및 주의 사항](#)" 47 페이지의 및 "[안전](#)" 섹션을 읽으십시오.



경고

장비를 세척, 소독 또는 멸균할 때는 항상 보호용 고글과 장갑을 착용합니다.



주의

트랜스듀서를 세척하고 소독할 때는 어떤 유형의 액체도 전기 접촉부, 스트레인 릴리프, 커넥터 하우징 또는 잠금 레버 샤프트 및 스트레인 릴리프를 감싸는 곳을 통해 커넥터 안에 들어가지 않도록 합니다. TEE 트랜스듀서의 경우 어떤 종류의 액체도 손잡이나 조향 장치에 유입되지 않도록 하십시오. 커넥터나 손잡이 하우징에 물수건이나 스프레이를 사용할 경우 커넥터 하우징의 바깥쪽 표면에만 사용하십시오. 커넥터 커버 스프래쉬 가드가 있는 경우 커넥터 하우징 안에 액체가 들어가지 않도록 전기 접촉부 위에 놓습니다. 이 부분에 액체가 유입되어 발생한 손상은 보증이나 서비스 계약에 따른 보상을 받을 수 없습니다.

1. 트랜스듀서를 시스템에서 분리하고 트랜스듀서에 연결되어 있거나 트랜스듀서를 덮고 있는 모든 부속품을 제거합니다.

2. 트랜스듀서와 호환되는 세척 용액 및 높은 수준의 소독제나 살균제를 선택합니다. 준비와 용액 농도에 대한 제조업체의 레이블 지침을 따릅니다. 미리 혼합된 용액을 사용하는 경우 용액 유통 기한을 확인하십시오.
 사용하는 트랜스듀서와 호환되는 세척 용액, 소독제 및 살균제 목록은 초음파 시스템 및 트랜스듀서용 소독제와 세척 용액 또는 다음의 "트랜스듀서 및 시스템 관리" 웹 사이트를 참조하십시오.
www.philips.com/transducercare
3. TEE 트랜스듀서를 세척합니다.
 - a. 케이블 및 커넥터와 호환되는 세척 용액이나 물수건을 사용하여 케이블과 스트레인 릴리프 및 커넥터를 닦습니다. 물수건을 사용하지 않을 경우 부드러운 천을 염색된 용액에 가볍게 적셔서 부품을 닦으십시오. 미세모가 있는 브러시는 커넥터의 금속 표면에만 사용할 수 있습니다.
 - b. 효소 세척제, 중성 비누액, 호환되는 물수건 등을 사용하여 트랜스듀서 팁 및 Flexible shaft 를 세척합니다. 제조업체의 사용 지침을 따릅니다. 요오드 기반 비누를 사용하지 마십시오.
 - c. 물로 팁과 Flexible shaft 를 꼼꼼하게 헹굽니다. 손잡이, 조향 장치, 케이블 또는 커넥터는 헹구거나 담그지 마십시오.
4. 케이블 및 커넥터와 호환되는 소독 용액을 사용하여 소독제 레이블에 표시된 지침 (닦는 시간, 용액 농도 및 소독제가 케이블에 접촉되는 시간에 대한 지침)에 따라 케이블을 소독제로 닦거나 소독제를 분사합니다. 용액의 농도와 접촉 시간이 장비의 임상 사용에 적합한지 확인합니다.
 소독액이 장치에 들어가지 않는지 확인합니다. 어떤 액체도 전기 접촉부, 스트레인 릴리프, 커넥터 하우징 또는 잠금 레버 샤프트를 감싸는 곳을 통해 커넥터 안에 들어가지 않도록 하십시오. 물수건이나 스프레이는 커넥터 하우징의 바깥쪽 표면에만 사용하십시오.
5. 컨트롤 하우징(손잡이와 조향 장치)과 호환되는 소독 용액을 사용하여 소독제에 적신 패드로 가볍게 닦아 줍니다. 70%의 이소프로필 알코올을 사용하여 손잡이와 조향 장치를 소독할 수 있습니다. 어떤 종류의 액체도 손잡이나 스트레인 릴리프 또는 조향 장치에 유입되지 않도록 하십시오.

6. 그림에 표시된 대로 팁과 Flexible shaft 를 호환되는 살균제에 넣어 멸균합니다. 용액 레이블에 표시된 트랜스듀서 담금 시간에 대한 지침을 따릅니다. 멸균 수준에 필요한 최소 시간보다 오래 트랜스듀서를 담그지 마십시오.
7. 팁과 Flexible shaft 를 용액에서 꺼낸 후 용액 제조업체의 지침에 따라 물로 꼼꼼하게 헹굽니다.
8. 트랜스듀서에 잔류 유기물이 있는지 확인합니다. 남아 있으면 제거 후 4 단계로 돌아갑니다.
9. 팁과 Flexible shaft 를 멸균 천이나 패드로 부드럽게 건조하거나 공기 중에서 건조합니다.
10. 트랜스듀서를 벽에 고정된 랙에 걸고 공기 중에서 건조되도록 둡니다.
11. 트랜스듀서에 균열, 갈라짐, 누수, 날카로운 모서리, 튀어나온 곳 등의 손상이 없는지 검사합니다. 손상이 분명한 경우에는 트랜스듀서 사용을 중단하고 Philips 담당자에게 문의하십시오.

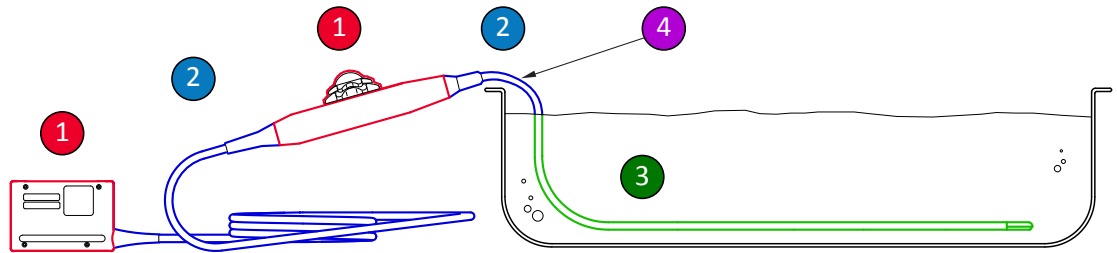

TEE 트랜스듀서에서 소독할 부분

- | | |
|-------|---|
| 1 과 2 | 트랜스듀서의 이 부분을 해당 부분과 호환되는 소독제로 분무하여 닦으십시오. 이러한 부분을 액체에 담그거나 행구지 마십시오. 밀폐되지 않은 어느 입구로도 액체가 들어가지 않도록 하십시오. |
| 1 | 알코올을 사용하려는 경우 70% 이소프로필 알코올과 호환되는 부분은 손잡이 하우징과 커넥터 하우징의 외면뿐입니다. 알코올에 적신 패드로 살짝 닦으십시오. 이러한 부분을 액체에 담그거나 행구지 마십시오. 밀폐되지 않은 어느 입구로도 액체가 들어가지 않도록 하십시오. |

-
- 3 Flexible shaft 만 액체에 담그거나 행굴 수 있습니다. 소독제 제조업체의 최소 권장 시간 동안 소독제에 담그고, 그 이상 오래 또는 깊이 담그지 마십시오.
-
- 4 스트레인 릴리프에서 5cm(2 인치) 이내로만 담그십시오. 이 위치가 케이블에 대해 허용되는 최대 담금 지점입니다. 필요하지 않은 경우 이 지점까지 담글 필요는 없습니다.
-

초음파 젤

어쿠스틱 빔을 제대로 전송할 수 있도록 Philips 에서 제공하거나 권장하는 초음파 젤이 나 다른 글리콜, 글리세롤 또는 수성 어쿠스틱 커플링 매체를 사용하십시오.



경고

수술용 적용분야에서는 트랜스듀서 커버와 함께 제공된 멸균 아쿠아소닉 또는 멸균 울트라포닉 젤만 사용하십시오.



주의

미네랄 오일을 함유하고 있는 로션 류의 제품이나 젤은 사용하지 마십시오. 이러한 제품은 트랜스듀서를 손상시키고 보증을 무효화할 수 있습니다.



주의

손 소독 젤을 사용하지 마십시오.



주의

시술을 수행할 준비가 되기 전에는 트랜스듀서 젤을 바르지 마십시오. 트랜스듀서에 젤이 묻은 상태로 남아 있어서는 안 됩니다.



주의

여기에 나온 젤은 제품 재료와의 화학적 호환성 때문에 권장됩니다.

일부 권장 젤은 다음과 같습니다.

- Aquasonic 100
- Aquasonic Clear
- Carbogel-ULT
- ECG Gel(Nicom)
- Nemidon Gel
- Scan

자세한 호환성 정보는 800-722-9377(복미) 또는 Philips 서비스 센터를 통해 Philips 에 문의하십시오.

5 트랜스듀서 보관 및 운반

운반 그리고 일상적 보관 및 장기적 보관에 대해서는 트랜스듀서를 보관하기 위한 적절한 지침을 따르십시오.

운반용 보관

트랜스듀서와 함께 운반 케이스가 제공되는 경우, 한 곳에서 다른 곳으로 트랜스듀서를 운반할 때 항상 운반 케이스를 사용하십시오. 운반이 가능하도록 트랜스듀서를 올바르게 보관하려면 다음 지침을 따르십시오.

- 운반 케이스와 닿는 폼 부분이 오염되지 않도록 트랜스듀서를 세척하고 소독한 후에 케이스에 넣어야 합니다.
- 케이블이 끼이는 것을 방지하기 위해 트랜스듀서를 케이스에 주의해서 넣으십시오.
- 뚜껑을 닫기 전에 트랜스듀서의 케이스에 걸리는 부분이 있는지 확인하십시오.
- 밀봉된 공기 주머니(예: 뽁뽁이)가 달린 플라스틱 재료로 케이스를 포장하고, 포장한 케이스를 판지 통 안에 넣으십시오.
- TEE 트랜스듀서의 샤프트 또는 조향 메커니즘이 손상되지 않도록 트랜스듀서의 Flexible shaft 를 구부리거나 0.3m(1ft) 지름 미만의 코일에 넣지 마십시오.

일상적 보관 및 장기적 보관

다음 지침에 따라 트랜스듀서를 보호하십시오.

- 트랜스듀서를 사용하지 않을 때는 항상 시스템 측면에 있는 트랜스듀서 홀더 또는 단단히 고정된 벽면 랙에 트랜스듀서를 보관하십시오.
- 트랜스듀서를 보관하기 전에 트랜스듀서 홀더가 깨끗한지 확인하십시오("[시스템 세척 및 유지 보수](#)" 참조).
- 케이블 관리 클립이 있으면 트랜스듀서를 보관할 때 이를 사용하여 트랜스듀서 케이블을 고정하십시오.

- 온도가 너무 높거나 낮은 곳 또는 직사광선이 비치는 곳에 트랜스듀서를 보관하지 마십시오.
- 의도치 않은 트랜스듀서 손상을 방지하기 위해 트랜스듀서를 다른 장비와 분리하여 보관하십시오.
- 트랜스듀서를 보관하기 전에 완전히 말랐는지 확인하십시오.
- TEE 트랜스듀서의 경우, 트랜스듀서를 보관하기 전에 팁이 직선이고 보호되어 있는지 확인하십시오.
- 운반하는 경우를 제외하고는 절대 TEE 트랜스듀서를 운반 케이스에 보관하지 마십시오.

6 시스템 및 트랜스듀서 소독제

소독 및 멸균 절차를 수행하기 전에 이 정보를 읽으십시오. 이 섹션에서는 권장 소독제와 필요한 소독 수준에 적합한 소독제를 선택하는 방법을 설명합니다. 적합한 소독제 및 세척 용액 호환성 표에서 Philips 초음파 트랜스듀서용 소독제와 세척제의 화학적 호환성을 확인해야 합니다("[소독제 및 세척 용액 선택](#)" 69 페이지의 참조).

소독제 정보



경고

모든 소독제가 모든 종류의 오염에 효과가 있는 것은 아닙니다. 소독제 종류가 특정 시스템이나 트랜스듀서에 적합한지 및 용액의 농도와 접촉 시간이 임상 사용에 적합한지 확인하십시오.



경고

나열되어 있는 소독제는 생물학적 효과 때문이 아니라 제품 재료와의 화학적 호환성 때문에 권장됩니다. 소독제의 생물학적 효과는 소독제 제조업체, 미국 식품의약품청(U.S. Food and Drug Administration) 및 미국 질병관리본부(U.S. Centers for Disease Control)의 지침 및 권장 사항을 참조하십시오.



경고

미리 혼합된 용액을 사용하는 경우 용액 유통 기한을 확인하십시오.



경고

장비를 세척, 소독 또는 멸균할 때는 항상 보호용 고글과 장갑을 착용합니다.



경고

장비에 필요한 소독 수준은 장비 사용 중 장비와 접촉되는 조직의 유형 그리고 사용하는 트랜스듀서의 종류에 따라 명시되어 있습니다. 소독제 종류가 트랜스듀서 종류 및 트랜스듀서 적용분야에 적합한지 확인하십시오. 소독 요구 사항 수준에 대한 자세한 내용은 "[트랜스듀서 관리 방법](#)" 27 페이지의을 참조하십시오. 소독제 레이블에 표시된 감염관리 전문가협회(Association for Professionals in Infection Control), 미국 식품의약품청(U.S. Food and Drug Administration) 및 미국 질병관리본부(U.S. Centers for Disease Control)의 지침 및 권장 사항도 참조하십시오.



주의

권장되지 않은 소독제 또는 잘못된 농도의 용액을 사용하거나 권장 지침보다 깊게 또는 오래 동안 잠글 경우 트랜스듀서가 손상 또는 변색될 수 있으며 트랜스듀서 보증이 무효화될 수 있습니다.



주의

비 TEE 트랜스듀서에서는 커넥터 하우징과 트랜스듀서 하우징 및 렌즈만 이소프로필 알코올로 세척할 수 있습니다. TEE 트랜스듀서에서는 커넥터 하우징과 컨트롤 하우징만 이소프로필 알코올로 세척할 수 있습니다. 용액의 알코올 농도가 70%를 넘지 않는지 확인하십시오. 케이블, 스트레인 릴리프 등의 다른 부분은 이소프로필 알코올로 닦으면 손상될 수 있습니다. 이러한 손상은 보증이나 서비스 계약에 따른 보증을 받을 수 없습니다.

소독제의 효과에 영향을 주는 요소

소독액의 효과에 영향을 주는 요소는 다음과 같습니다.

- 미생물의 수와 위치
- 미생물의 내성
- 소독제의 농도 및 강도
- 물리적/화학적 요인
- 유기물 및 무기물
- 노출 기간
- 생물막

소독제 및 세척 용액 선택

Philips 초음파 시스템과 트랜스듀서에 사용할 수 있는 소독제와 세척 용액 목록을 선택하려면 초음파 시스템 및 트랜스듀서용 소독제와 세척 용액 또는 다음의 "트랜스듀서 및 시스템 관리" 웹 사이트를 참조하십시오.

www.philips.com/transducercare

준비와 용액 농도에 대한 레이블 지침을 따릅니다. 미리 혼합된 용액을 사용하는 경우 용액 유통 기한을 확인하십시오.

재료 호환성 검사, 제품 용법 프로필 및 활성 성분을 기준으로 Philips 는 소독제 표의 호환성 제한에 따라 표면(피부와 닿는 면) 및 경질 또는 경직장 프로브에 스프레이 또는 물수건을 사용한 다음과 같은 낮은 수준의 소독제에 대해 사용을 승인했습니다.

- 치아염소산 나트륨 기반(예: 활성 치아염소산 나트륨이 대략 0.6%인 10% 가정용 표백액)
- 4 기 암모늄(4 기) 기반(예: n-알킬 x 벤질 염화암모늄 용액이 함유된 제품, 여기서 x 는 에틸, 메틸 등 유기 작용물 그룹일 수 있고 사용 농도는 나열된 모든 4 기에 대해 총 0.8% 미만이어야 함)
- 과속 과산화수소 기반(최대 0.5% 과산화수소)

- 알코올 또는 알코올+4 기 기반(제품의 알코올 함량이 70%를 초과할 수 없음)
- 호환성 표에는 나오지 않지만 이 표에 표시된 것과 활성 성분이 유사하고 의료용으로 시장에 출시되어 있는 제품

사용 가능한 세척제와 소독제가 너무 많으므로 전체 목록을 제공할 수는 없습니다. 특정 제품의 적합성 여부가 확실하지 않을 경우 Philips 담당자에게 문의하여 도움을 받으십시오.

자세한 내용은

- www.philips.com/transducercare 를 참조하십시오.
- 북미에 거주하는 경우 800-722-9377 을 통해 Philips 에 문의하십시오.
- 북미 외 지역에서는 현지 Philips 담당자에게 문의하십시오.

Philips Healthcare 는 Royal Philips 계열사임

www.philips.com/healthcare
healthcare@philips.com

제조업체 주소

Philips Ultrasound
22100 Bothell–Everett Highway
Bothell, WA 98021–8431
USA



© 2015 Koninklijke Philips N.V.

모든 권리 보유. 저작권자의 사전 서면 동의 없이 전체 또는 일부를 전자식, 기계식 등 어떤 형식 또는 수단으로든 복제하거나 전송하는 행위는 금지되어 있습니다.

게시 나라: 미국

4535 618 30081_A/795 * AUG 2015 - ko-KR